



श्रीहेमचन्द्राचार्यग्रन्थावली १५.

प्राकृतव्याकरणम्

प्रकाशिका

श्रीहेमचन्द्राचार्य सभा

पाटण

श्रीहेमचन्द्राचार्य ग्रन्थावली. १५.

॥ ओ अहम् ॥

श्रीमद् हेमचन्द्राचार्यविरचितस्य श्रीसिद्धहेमचन्द्रा-
भिधशब्दानुशासनस्य प्रकाशिकानामम्बोपज्ञ-
वृत्तिसहितस्य

॥ अष्टमोऽध्यायः ॥

[प्राकृतव्याकरणम्]

श्रीमदाचार्यविजयनीतिसूरीश्वरसमुपदिष्ट-रणुजवा-
स्तव्य 'शाह स्वरूपचन्द लक्ष्मीचन्द' पट्टनवास्तव्य
'शाह बाडोलाल नागरदासयोः' द्रव्यसाहाय्येन

पट्टनस्थ श्रीहेमचन्द्राचार्यसभायाः सेक्रेटरी.

शाह जगजीवन उत्तमचन्द लहेरुचन्द भोगीलालाभ्यां

प्रकाशितः

श्रावक पण्डित वीरचन्द प्रभुदासाभ्यां च

संशोधितः.

अमदावाद-धीकांटावाडयन्तर्गत 'जैन एड्वांकेट' मुद्रणालये च
शाह-बाडोलाल बापुलालेन मुद्रितः

वीर संवत् २४५३.

विक्रम संवत् १९८३

पाटण. ता. १-१-२७.

प्रथमावृत्तिः,

प्रतयः ३००.

मूल्यम् १-०-० रूप्यकमेकम् ।

મરહુમ શેઠ વાડીલાલ નાગરદાસ

પાટણ (ઉ. ગુજરાત.)

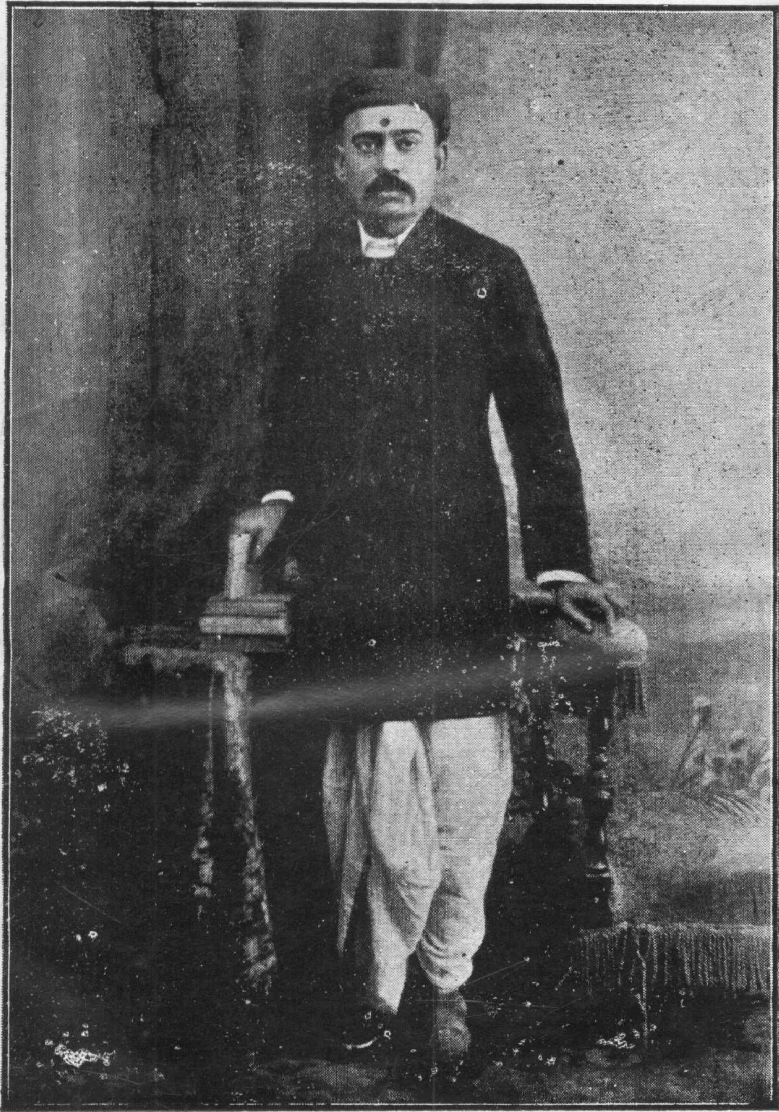

જન્મ.

સં. ૧૯૨૯ ના આસો શુદ્ધ ૫

અવસાન.

સં. ૧૯૮૨ ના મહા શુદ્ધ ૧૦

श्रीहेमचन्द्राचार्यग्रन्थावली. १५.

श्रीमद्हेमचन्द्राचार्यविरचितस्य

ॐॐॐॐ सिद्धहेमचन्द्राभिधशब्दानुशासनस्य ॐॐॐॐ

प्रकाशिकानामस्वोपज्ञद्वतिसहितस्य

अष्टमोऽध्यायः

अहम्

१. अथ प्राकृतम् । १. १. । अथ शब्द आनन्तर्यार्थोऽधिकारार्थश्च;
प्रकृतिः—संस्कृतम्, तत्र भवम्, तत आगतं वा प्राकृतम्. संस्कृता-
नन्तरं प्राकृतमधिक्रियते । संस्कृतस्यानन्तरं च प्राकृतस्यानुशासनं
' सिद्धसाध्यमानभेदसंस्कृतयोर्नेरेव तस्य लक्षणम्, न देश्यस्य ' इति
ज्ञापनार्थम्; संस्कृतसमं तु संस्कृतलक्षणेनैव गतार्थम् ।

प्राकृते च प्रकृति—प्रत्यय—लिङ्ग—कारक—समास—संज्ञादयः सं-
स्कृतवद् वेदितव्याः; ' लोकात् ' [१. १. ३.] इति च वर्तते,
तेन—ऋ—ॠ—लृ—लृ—ऐ—औ—ङ—व—श—ष—विसर्जनीय—प्लुतवर्जो
वर्णसमाभ्रायो लोकादवगन्तव्यः । ङ—औ स्ववर्ग्यसंयुक्तौ भवत एव,
ऐदौतौ च केषांचित्—

कैतवम् ;

कैअवम् .

सौदर्यम् ;

सौअरियम् .

कौरवाः ;

कौरवा.

तथा—अस्वरं व्यञ्जनम्, द्विवचनम्, चतुर्थी बहुवचनं च न
भवति ॥

२. बहुलम् । १. २. । ' बहुलम् ' इत्यधिकृतं वेदितव्यम् । आशास्त्रपरि-
समाप्तेः । ततश्च " क्वचित् प्रवृत्तिः, क्वचिदप्रवृत्तिः, क्वचिद्वि-
भाषा, क्वचिदन्यदेव " भवति, तच्च यथार्थानं दर्शयिष्यामः ॥

३

३. आपर्षम् । १. ३. । ऋषीणामिदम्—अर्षम्; आपर्षं प्राकृतं बहुलं भवति, तदपि यथास्थानं दर्शयिष्यामः । आपर्षं हि सर्वे विधयो विकल्पयन्ते ॥

४. दीर्घि—ह्रस्वौ मिथो वृत्तौ । १. ४. । वृत्तौ—समासे दीर्घह्रस्वौ बहुलं भवतः, मिथः—परस्परम् । तत्र—

ह्रस्वस्य दीर्घः—

अन्तर्वेदिः; अन्ता—वेई.

क्वचिन्न भवति—

सप्तविंशतिः; सत्ता—वीसा.

जुवई—जणो.

क्वचिद् विकल्पः— [वारिमतिः] वारी—मई, वारि—मई.

भुजयन्त्रम्; भुआ—यन्तं, भुअ—यन्तं.

प्रतिगृहम्; पई—हरं, पइ—हरं.

वेणुवनम्; वेल्लू—बणं, वेलु—बणं.

दीर्घस्य ह्रस्वः—

निअम्बसिल—खलिय—वीइ—मालस्स.

क्वचिद्विकल्पः—जँउण—यडं, जँउणा—यडं. नई—सोत्तं, नई—सोत्तं.

गोरि—हरं, गौरी—हरं. बहु—मुहं, वहु—मुहं. ॥

५. पदयोः संधिर्वा । १. ५. । संस्कृतोक्तः संधिः सर्वः प्राकृते पदयो-
र्व्यवस्थितविभाषया भवति ।

वासेसी, वास—इसी

दहीसरो,

दहि—इसरो

विसमायुषो, विसम—आयबो

साऊअयं,

साउ—उअयं

‘पदयोः’ इति किम् ?

पाओ.

मुद्धाई, मुद्धाए.

पई.

महई, महए.

वत्थाओ

बहुलाधिकारान्क्वचिदैकपदैपि—काहिइ, काही. बिइओ, बीओ. ॥

३

६. न युवर्णस्यास्वे । १. ६. । इवर्णस्य—उवर्णस्य च अस्वे वर्णे संधिर्न भवति ।

न वेरि-वग्गेवि—अवयासो

वन्दामि—अज-वइरं

दणुइन्द-रुहिर लिक्तो सहइ उइन्दो नह-ण्हावलि अरुणो ।

संज्ञा बहु-अवऊढो णव-वारिहरोव्व विज्जुला-पडिभिओ ॥

‘युवर्णयोः’ इति किम् ? गूढोअर-त्तमरसाणुसारिणी ।

‘अस्वे’ इति किम् ? पुहवीसो ॥

७. एदोतोः स्वरे । १. ७. । एकार-ओकारयोः स्वरे परे संधिर्न भवति ॥

बहुआइ नहुलिहणे आवन्धन्तीए कञ्चुअं अङ्गे ।

मयरद्वय-सर-धोरणि-धारा-छेअव्व दीसन्ति ॥

उवमासु अपज्जस्तेभ-कलभ-दन्तावहासमूरुजुअं ।

तं चे व मलिय-विसं दण्ड-विरलमालक्खिओ एण्हि ॥

अहो अच्छरिअं ।

‘एदोतोः’ इति किम् ?

अत्थालोअण-तरला इयर-कईणं भमन्ति बुद्धिओ ॥

अथच्चेअ निरारम्भमेन्ति हिअयं कइन्दाणं ॥

८. स्वरस्योद्धृत्ते । १. ८. । व्यञ्जनसंपृक्तः स्वारो व्यञ्जने लुप्ते योव-शिष्यते, स ‘उद्धृत्तः’ इहोच्यते; स्वरस्य उद्धृत्ते स्वरे परे संधिर्न भवति ।

विसंसिज्जन्त-महा-पसु-दंसण-संभम-परोण्फारुढा ।

गयणेच्चिय गन्ध-उडिं कुणन्ति तुह कउल-णारीओ ॥

निसा-अरो. निसि-अरो. रयणी-अरो. मणु-असं. ।

बहुलाधिकारात् क्वचिद्विकल्पः— कुम्भ-आरो, कुम्भारो.

सु-उरिसो, मूरिसो. ।

४

क्वचित्संधिरेव सप्तम्यो. चक्षाओ. ।

अत एव प्रतिषेधात् समासेपि स्वरस्य संधौ भिन्नपदत्वम् ॥

९. त्यादेः । १. ९. । तिवादीनां स्वरस्य स्वरे परे संधिर्न भवति ।
भवति इह; होइ इह. ॥

१०. लुक् । १. १०. । स्वरस्य स्वरे परे बहुलं लुग् भवति ।
त्रिदशेशः; निःश्वासोच्छ्वासौ;
तिअसीसो; निसामूसासा. ॥

११. अन्त्यव्यञ्जनस्य । १. ११. । शब्दानां यद् अन्त्यव्यञ्जनम्, तत्त्वं लुग् भवति ।

जाव. ताव. जसो. तमो. जम्मो. ।

समासे तु वाक्यविभक्त्यपेक्षायाम् अन्त्यत्वम्, अन्त्यत्वं च, तेनो-
भयमपि भवति—

सद्भिस्तुः ; सभिक्खु.

एतद्गुणाः ; एअ-गुणा.

सज्जनः ; सज्जणो.

तद्गुणाः ; तग्गुणा. ॥

१२. न श्रद्धोः । १. १२. । श्रद्-उद्. इत्येतयोरन्त्यव्यञ्जनस्य लुग् न भवति ।

सद्दहियं. सद्धा. । उग्गयं. उग्गयं. ॥

१३. निर्दुरोर्वा । १. १३. । निर्-दुर्-इत्येतयोरन्त्यव्यञ्जनस्य वा लुग् न भवति ।

निस्सहं, नीसहं. दुस्सहो, दूसहो. दुक्खिओ, दुद्धिओ ॥

१४. स्वरेन्तरश्च । १. १४. । अन्तरो निर्दुरोश्चाऽन्त्यव्यञ्जनस्य स्वरे परे लुग् न भवति ।

अन्तेरप्पा. निरन्तरं, निरवसेसं. दुरुत्तरं. दुरवगाहं. ।

क्वचिद्भवत्यपि— अन्तोर्वि. ॥

५

१५. स्त्रियामादविश्रुतः । १. १५. । स्त्रियां वर्तमानस्य शब्दस्यान्त्यव्यञ्जनस्य 'आत्वं' भवति, विश्रुच्छब्दं वर्जयित्वा । [लुगपवादः]

सस्त्रि; प्रतिपद्; संपद्;
सरिआ. पाडिवआ. संपआ. ।

बहुलाधिकारान् इषत्स्पृष्टतरयश्चुतिरपि—

सरिया. पाडिवया. संपया. ।

'अविश्रुतः' इति किम् ? विज्जू. ॥

१६. री राः । १. १६. । स्त्रियां वर्तमानस्यान्त्यस्य रेकस्य 'राः' इत्यादेशो भवति; [आत्वापवादः] । गिरा. धुरा. पुरा. ॥

१७. क्षुधो हा । १. १७. । क्षुध् शब्दस्यान्त्यव्यञ्जनस्य हादेशो भवति । छुहा ॥

१८. शरदादेरत् । १. १८. । शरदादेरन्त्यव्यञ्जनस्य 'अत्' भवति । शरद्; सरओ. भिपक्; भिसओ. ॥

१९. दिक्-प्रावृषोः सः । १. १९. । एतयोरन्त्यव्यञ्जनस्य सो भवति । दिसा. पाउसा. ॥

२०. आयुरप्सरसोर्वा । १. २०. । एतयोरन्त्यव्यञ्जनस्य सो वा भवति ।

दीहाउसो, दीहाऊ. अच्छरसा, अच्छारा. ॥

२१. ककुभो हः । १. २१. । ककुभ् शब्दस्यान्त्यव्यञ्जनस्य हो भवति । कडहा. ॥

२२. धनुषो वा । १. २२. । धनुः शब्दस्यान्त्यव्यञ्जनस्य हो वा भवति । धणुहं, धणू. ॥

२३. मोऽनुस्वारः । १. २३. । अन्त्यमकारस्यानुस्वारो भवति । जलं, फलं, वच्छं, गिरिं, पेच्छ. ।

क्वचिदनन्त्यस्यापि— वणम्मि, वणंमि. ॥

६

२४. वास्वरे मश्च । १. २४. । अन्यमकारस्य स्वरे परेनुस्वारो वा

भवति; पक्षे—लुगपवादो मस्य मकारश्च भवति ।

वन्दे उसभं अजिअं , उसभमजिअं च वन्दे ।

बहुलाधिकारादन्यस्यापि व्यञ्जनस्य मकारः—

यत् ;	जं.	सस्यक् ;	सम्मं.
तत् ;	तं.		इहं.
विश्वक्	वीसुं		इहयं
पृथक्	पिहुं		आलेटुअं.

इत्यादि ॥

२५. ङ-ञ-ण-नो व्यञ्जने । १. २५. । ङ व ण न इत्येतेषां स्थाने

व्यञ्जने परे अनुस्वारो भवति ।

ङ-पङ्क्तिः ;	पंती.	पराङ्मुखः ;	परंमुहो.
ञ-कञ्चुकः ;	कंचुओ.	लाञ्छनम् ;	लंछण.
ण-षण्मुखः ;	छंमुहो.	उत्कण्ठाः ;	उक्कंठा.
न-सन्ध्याः ;	संज्ञा.	विन्ध्यः ;	विंज्ञो.

२६. वक्रादावन्तः । १. २६. । वक्रादिषु यथादर्शनं प्रथमादेः स्वरस्य

‘अन्तः’ आगमरूपोऽनुस्वारो भवति ।

वंकं	वक्र	बुधं	बुध
तंसं	ज्यस्त	कंकोडो	कर्कोट
अंसू	अश्रु	कुपलं	कुड्मल
मंसू	श्मश्रु	दंसणं	दर्शन
पुंछं	पुच्छ	बिछिओ	वृश्चिक
गुंछं	गुच्छ	गिंठी	गृष्टि
मुंढा	मूर्धन	मंजारो	मार्जार
पंसू	पशु		

७

एष्वद्वयस्य ।

वयंसो	वयस्य	मणंसिला	मनःशिला
मणंसी	मनस्विन्	पडंसुआ	प्रतिश्रुत्
मणंसिणी	मनस्विनी		

एषु द्वितीयस्य ।

अवरि	उपरि	}	अनयोस्तृतीयस्य ।
अणिउंतयं	अतिमुक्तक इत्यादि ।		
अइमुंतयं			

क्वचिद् छन्दःपूरणेपि— देवं—नाग—सुवर्ण ।

क्वचिन्न भवति— गिद्धी

मज्जारो

मणसिला, मणसिला,

अइमुंतयं

(आर्षे) मणोसिल ।

२७. क्त्वा—स्यादेर्ण—स्वोर्वा । १. २७. । क्त्वायाः स्यादीनां च यौ
णसू, तयोर्नुस्वारान्तो वा भवति ।

क्त्वा—काउणं, काउण. काउआणं, काउआण. ।

स्यादि—वच्छेणं, वच्छेण. वच्छेसुं, वच्छेसु. ।

‘ण—स्वोः’ इति किम् ? करिअ. अग्निाणो. ॥

२८. विंशत्यादेर्लुक् । १. २८. । विंशत्यादीनामनुस्वारस्य लुग् भवति ।

विंशतिः ; वीसा.

संस्कृतम् ; सक्त्यं.

त्रिंशत् ; तीसा.

संस्कारः ; सक्कारो. इत्यादि॥

२९. मांसादेर्वा । १. २९. । मांसादीनामनुस्वारस्य लुग् वा भवति ।

८

मासं, मंसं.	मांस	इयाणि, इयार्णि.	इशनीम्
मासलं, मंसलं.	मांसल	दाणि, दार्णि.	दाणिम्
कासं, कंसं.	कांस्य	किं करोमि, किं करोमि.	किम्
पासू, पंसू.	पांशु	समुहं, संमुहं.	संमुख
कह, कहं.	कथम्	केसुअं, किंसुअं.	किंशुक
एव, एवं.	एवम्	सीहो, सिंघो.	सिंह
नूण, नूणं.	नूनम्	इत्यादि ॥	

३०. वर्गेन्त्यो वा । १. ३०. । अनुस्वारस्य वर्गे परे प्रत्यासत्तेस्तस्यैव वर्गस्यान्त्यो वा भवति ।

पङ्को, पंको.	सठझा, संझा.	चन्दो, चंदो.
सङ्खो, संखो.	कण्टओ, कंटओ.	बन्धवो, बंधवो.
अङ्गणं, अंगणं.	उक्कण्ठा, उक्कंठा.	कम्पइ, कंपइ.
लङ्घणं, लंघणं.	कण्डं, कंडं.	वम्फइ, वंफइ.
कठचुओ, कंचुओ.	सण्ढो, संढो.	कलम्बो, कलंबो.
लठ्छणं, लंछणं.	अन्तरं, अंतरं.	आरम्भो, आरंभो.
अठिजअं, अंजिअं.	पन्थो, पंथो.	

‘ वर्गे ’ इति किम् ? संसओ. संहरइ ।

नित्यमिच्छन्त्यन्ये ॥

३१. प्रावृट्-शरत्तरणयः पुंसि । १. ३१. । प्राक् शरत् तराणि इत्येते शब्दाः पुंसि-पुलिङ्गे प्रयोक्तव्याः । पाउसो. सरओ.

एस तरणी । तराणिशब्दस्य पुंस्त्रीलिङ्गत्वेन नियमार्थमुपादानम् ॥

३२. स्नमदाम-शिरो-नमः । १. ३२. । दामन् शिरस् नभस्वर्जितं सकारान्तं नकारान्तं च शब्दरूपं पुंसि प्रयोक्तव्यम् ।

सान्तम्-जसो. षओ. तमो. तेओ. उरो. ।

नान्तम्-जम्मो. नम्मो. मम्मो. ।

‘ अदामशिरोनमः ’ इति किम् ? दामं. सिरं, नहं. ।

९

यच्च-सेयं. वयं. सुमणं. सम्मं. चम्मं. इति दृश्यते, तद् बहुला-
धिकारात् ॥

३३. वाक्ष्यर्थ-वचनाद्याः । १. ३३. । अक्षिपर्याया वचनादयश्च शब्दाः
पुंसि वा प्रयोक्तव्याः ।

अक्ष्यर्थः-अज्जवि.सा सक्इ ते अच्छी, नच्चावियाइं तेणम्ह अच्छीइं,

[३५.] अञ्जल्यादिपाठादक्षिशब्दः स्त्रीलिङ्गेपि-एसा अच्छी.

चक्खु, चक्खुइं. नयणा, नयणाइं. लोअणा, लोअणाइं ।

वचनादि-वयणा, वयणाइं.

विज्जुणा, विज्जुए.

कुलो, कुलं.

छन्दो, छन्दं.

माहप्पो, माहप्पं.

दुक्खा, दुक्खाइं.

भायणा, भायणाइं.

इत्यादि,

इति वचनादयः ।

नेत्ता, नेत्ताइं. कमला, कमलाइं. इत्यादि तु संस्कृतवदेव सिद्धम् ॥

३४. गुणाद्याः क्लीबे वा । १. ३४. । गुणादयः क्लीबे वा प्रयोक्तव्याः ।

गुणाइं, गुणा. [विहवेहिं गुणाइं मग्गन्ति]

देवाइं, देवा.

बिन्दूइं, बिन्दुणो.

खग्गं, खग्गो.

मंडलगं, मंडलगो.

करुहं, करुहो.

रुक्खाइं, रुक्खा.

इत्यादि ।

इति गुणादयः ॥

३५. वेमाञ्जल्याद्याः स्त्रियाम् । १. ३५. । इमान्ता अञ्जल्यादयश्च
शब्दाः स्त्रियां वा प्रयोक्तव्याः ।

एसा गरिमा, एस गरिमा. | एसा निल्लज्जिमा, एस निल्लज्जिमा.

एसा महिमा, एस महिमा. | एसा धुत्तिमा, एस धुत्तिमा.

अञ्जल्यादि-एसा अञ्जली, एस अञ्जली.

पिट्ठी, पिट्ठं. [‘पृष्ठम्’ इत्वे कृते स्त्रिया-

मेव, इत्यन्ये.]

एवम्-कुरुळी.

बली.

निही.

१०

अच्छी, अच्छि.

पण्हा, पण्हो.

चोरिआ, चोरिअं. ।

बिही.

रस्सी.

गंठी.

इत्यञ्जल्यादयः ।

गड्डा, गड्डो. इति तु संस्कृतवदेव सिद्धम् ।

‘इमा’ इति तन्त्रेण ‘त्वादेशस्य’ ‘डिमा’ इत्यस्य, ‘पृथ्वादीन्म्रश्च संग्रहः । त्वादेशस्य स्त्रीत्वमेवेच्छन्त्येके ॥

३६. बाहोरात् । १. ३६. । बाहुशब्दस्य स्त्रियामाकारोन्तादेशो भवति।

बाहाए जेण धरिओ एक्काए ।

‘स्त्रियाम्’ इत्येव ? वामेअरो बाहू ॥

३७. अतो ङो विसर्गस्य । १. ३७. । संस्कृतलक्षणोत्पन्नस्यातः पर-
स्य विसर्गस्य स्थाने ङो इत्यादेशो भवति ।

सर्वतः ; सव्वओ.

पुरतः ; पुरओ.

अग्रतः ; अग्गओ.

मार्गतः ; मग्गओ. ।

एवं सिद्धावस्थापेक्षया-भवतः; भवओ.

भवन्तः ; भवन्तो.

सन्तः ; सन्तो.

कुतः ; कुदो. ॥

३८. निष्प्रती ओत्परी माल्यस्थोर्वा । १. ३८. । निर् प्रति इत्येतौ
माल्यशब्दे स्थाधातौ च परे यथासंख्यं ‘ओत् परि’ इत्येवंरूपौ भ-
वतः ; [अभेदनिर्देशः सर्वादेशार्थः]

ओमालं, निम्मलं,

परिट्ठा, पइट्ठा.

[ओमालयं वहइ].

परिट्ठिअं, पइट्ठिअं. ॥

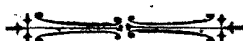
३९. आदेः । १. ३९. । ‘आदेः’ इत्याधिकारः ‘१७७. कगचज०’
इत्यादिमुत्रान् प्राग्विशेषे वेदितव्यः ॥

११

[स्वरविधिः]

४०. त्यदाद्यव्ययात्तत्स्वरस्य लृक् । १. ४०. । त्यदादेरव्ययाच्च परस्य
तयोरेव त्यदाद्यव्ययोरादेः स्वरस्य बहुलं लृग् भवति ।

अम्हेत्थ,	अम्हे एत्थ.
जइमा,	जइ इमा.
जइहं,	जइ अहं. ॥

४१. पदादपेर्वा । १. ४१. । पदात्परस्य अपेरेव्ययस्यादेर्लृग् वा भवति ।

तंपि,	तम्पि.	केणवि,	केणावि.
किंपि,	किम्पि.	कहंपि,	कहम्पि. ॥

४२. इतेः स्वरात्तश्च द्विः । १. ४२. । पदात्परस्य इतेरादेर्लृग् भवति,
स्वरात्परश्च तकारो द्विर्भवति ।

किंति.	दिदंति.	स्वरात्-तहत्ति.	ज्ञात्ति.
जंति.	न जुत्तंति.	पिओत्ति.	पुरिसोत्ति.
'पदाद्' इत्येव ?		इअ विठ्ठ-गुहा-निलयाए. ॥	

४३. लृप्त-य-र-व-श-ष-सां श-ष-सां दीर्घः । १. ४३. । प्रा-
कृतलक्षणवशालुप्ता याद्या उपर्यधो वा येषां शकार-षकार-सकारा-
णाम्, तेषामादेः स्वरस्य दीर्घो भवति ।

शस्य यलोपे- पश्यति;	कश्यपः;	आवश्यकम्;
पासइ.	कासवो.	आवासयं. ।
„ रलोपे- विश्राम्यति;	वीसमइ.	मिश्रम्;
विश्रामः;	वीसामो.	संस्पर्शः;
„ वलोपे- अश्वः;	विश्वसिति;	विश्वसासः;
आसो.	वीससइ.	वीसासो. ।
„ शलोपे- दुश्शसासनः;	दूसासणो. ।	मनश्शिला; मणासिला. ।
षस्य यलोपे- शिष्यः;	सीसो. ।	पुण्यः; पूसो. ।
		मनुष्यः; मणूसो. ।

१२

„ रलोपे— कर्षकः; कासओ. । वर्षाः; वासा. । वर्षः; वासो. ।

„ वलोपे— विष्वाणः; वीसाणो. । विष्वक्; वीसुं. ।

„ षलोपे— निष्पिक्तः; नीसितो. ।

सस्य यलोपे— सस्यम् ; सासं. । कस्याचित् ; कासइ. ।

„ रलोपे— उस्त्रः; ऊसो. । विस्रम्भः; वीस्रम्भो. ।

„ वलोपे— विकस्वरः; वीकासरो. । निस्वः नीसो.

„ सलोपे— निस्सह; नीसहो. ।

‘ ३६३. न दीर्घानुस्वारात् ’ इति प्रतिषेधात्सर्वत्र. ‘ ३६०. अनादौ शेषादेशयोर्द्वित्वम् ’ इति द्वित्वाभावः ॥

[अ.]

४४. अतः समृद्ध्यादौ वा । १. ४४. । समृद्धि इत्येवमादिषु शब्देषु आदेरकारस्य दीर्घो वा भवति ।

सामिद्धी, समिद्धी. समृद्धि;	माणंसी, मणंसी. मनस्विन्;
पासिद्धी, पसिद्धी. प्रसिद्धि;	माणंसिणी, मणंसिणी. मनस्विनी;
पायडं, पयडं. प्रकट;	आहिआई, अहिआई. अभियाति;
पाडिवआ, पाडिवआ. प्रतिपद्;	पारोहो, परोहो. प्ररोह;
पासुत्तो, पसुत्तो. प्रसुप्त;	पावासू, पवासू. प्रवासिन्;
पाडिसिद्धी, पडिसिद्धि. प्रतिसिद्धि;	पाडिप्फद्धी, पडिप्फद्धी. प्रतिस्पार्द्धिन्;
सारिच्छो, सारिच्छो. सदृश्च;	

आकृतिगणोऽयम्, तेन—अस्पर्शः; आफंसो.	प्रवचनम्; पावयणं.
परकीयम्; पारकेरं,	चतुरन्तम्; चाउरन्तं.
पारक्कं.	इत्याद्यपि भवति ॥

४५. दक्षिणे हे । १. ४५. । दक्षिणशब्दे आदेरतो हे परे दीर्घो भवति । दाहिणो ।

‘ हे ’ इति किम् ? दक्खिणो. ॥

१३

४६. इः स्वप्नादौ । १. ४६. । 'स्वप्न' इत्येवमादिषु आदेरस्य इत्वं भवति ।

सिचिणो, सिमिणो,		मुइङ्गो.	मृदङ्ग;
[आर्वे उकारोपि]मुमिणो. स्वप्न;		किचिणो.	कृष्ण;
ईसि.	ईषत्;	उत्तिमो.	उत्तम;
वेडिसो.	वेत्तस;	मिरिअं.	मरिच;
विलिअं.	व्यलीक;	दिण्णं, [बहुलाधिकाराण्ण-	
विअणं.	व्यजन;	त्वाभावे न भवति दत्तं. देवदत्तं.]	
		दत्त;	

इत्यादि ॥

४७. पकाङ्गार-ललाटे वा । १. ४७. । एष्वादेरत इत्वं वा भवति ।

पिकं, पकं. | इङ्गालो, अङ्गारो. | पिडालं, णडालं. ॥

४८. मध्यम-कतमे द्वितीयस्य । १. ४८. । मध्यमशब्दे कतमे शब्दे च द्वितीयस्यात इत्वं भवति ।

मज्झिमो.

कइमो. ॥

४९. सप्तपर्णे वा । १. ४९. । सप्तपर्णे द्वितीयस्यात इत्वं वा भवति ।

छत्तिवण्णो,

छत्तवण्णो. ॥

५०. मयट्प्रत्यये । १. ५०. । मयट्प्रत्यये आदेरतः स्थाने 'अइ' इत्यो देशो भवति वा ।

विषमयः;

विसमइओ,

विसमओ. ॥

५१. ईहरे वा । १. ५१. । हरशब्दे आदेरत ईर्वा भवति ।

हीरो,

हरो. ॥

५२. ध्वनि-विष्वचोरुः । १. ५२. । अनयोरादेरस्य उत्वं भवति ।

धुणी.

वीसुं. ।

कथं सुणओ. ? 'शुनक' इति प्रकृत्यन्तरस्य; 'श्वन्' शब्दस्य तु सा, साणौ. इति प्रयोगौ भवतः ॥

१४

५३. वेन्द्र-खण्डिते णा वा । १. ५३. । अनयोरादेरस्य णकारेण स-
हितस्य उत्वं वा भवति ।

वुन्द्रं, वन्द्रं. खुण्डिओ, खण्डिओ. ॥

५४. गवये वः । १. ५४. । गवयशब्दे वकाराकारस्य उत्वं भवति ।
गउओ. गउआ. ॥

५५. प्रथमे प-थोर्वा । १. ५५. । प्रथमशब्दे पकारथकारयोरकारस्य
युगपत् क्रमेण च उकारो वा भवति ।

पुहुमं, पुढमं, पहुमं, पढमं. ॥

५६. ज्ञो णत्वेऽभिज्ञादौ । १. ५६. । 'अभिज्ञ' एवंप्रकारेषु ज्ञस्य
णत्वे कृते ज्ञस्यैव अत उत्वं भवति ।

अहिण्णू. सव्वण्णू. कयण्णू. आगमण्णू. ।

'णत्वे' इति किम् ? अहिज्जो. (सव्वज्जो.) ।

'अभिज्ञादौ' इति किम् ? प्राज्ञः; पण्णो. ।

येषां ज्ञस्य णत्वे उत्वं दृश्यते, ते अभिज्ञादयः ॥

५७. एच्छयादौ । १. ५७. । शय्यादिषु आदेरस्य एत्वं भवति ।

सेज्जा.	शय्या;	एत्थ.	अत्र;
सुन्देरं.	सौन्दर्य;	[आर्षे]	पुरेकम्मं. ॥
गेन्दुअं.	कन्दुक;		

५८. वल्लयुत्तर-पर्यन्ताश्चर्ये वा । १. ५८. । एषु आदेरस्य एत्वं वा
भवति ।

वेली,	वल्ली.	पेरन्तो,	पज्जन्तो.
उक्करो,	उक्करो.	अच्छेरं,	अच्छरिअं,
		अच्छअरं,	अच्छरिज्जं, अच्छरीअं. ॥

१. 'चण्ड' कचित्; चुडं, चण्डं ।

१५

५९. ब्रह्मचर्ये चः । १. ५९. । ब्रह्मचर्यशब्दे चस्य अत एत्वं भवति ।
बम्हचेरं. ॥

६०. तोऽन्तरि । १. ६०. । अन्तर् शब्दे तस्य अत एत्वं भवति ।

अन्तः पुरम् ; अन्ते उरं. । अन्तश्चारी; अन्तेआरी. ।

कचिन्न भवति—अन्तर्गग्यं. अन्तो-वीसम्भ-निवेसिआणं. ॥

६१. ओत्पद्ये । १. ६१. । पद्मशब्दे आदेरत ओत्वं भवति । पोम्मं. ।

‘३८३. पद्म-छद्म०’ इति विश्लेषे न भवति—पउमं. ॥

६२. नमस्कार-परस्परं द्वितीयस्य । १. ६२. । अनयोर्द्वितीयस्य अत
ओत्वं भवति ।

नमोक्कारो.

परोप्परं. ॥

६३. वार्षौ । १. ६३. । अर्पयतौ धातौ आदेरस्य ओत्वं वा भवति ।

ओपेइ, अपेइ. । ओपिअं, अपिअं. ॥

६४. स्वपावुच्च । १. ६४. । स्वपितौ धातौ आदेरस्य ओत् उत् च
भवति । सोवइ. सुवइ. ॥

६५. नात्पुनर्यादाईवा । १. ६५. । नचः परे पुनःशब्दे आदेरस्य
‘आ’ ‘आइ’ इत्यादेशौ वा भवतः ।

न उगा.

न उणाइ. ।

पक्षे—न उण.

न उणो. ।

केवलस्यापि दृश्यते—

पुणाइ. ॥

६६. वालाव्वरण्ये लुक् । १. ६६. । अलावू—अरण्यशब्दयोरआदेरस्य
लुग्वा भवति ।

लाउं, अलाउं. । लाऊ, अलाऊ. । रण्णं, अरण्णं. ।

‘अतः’ इत्येव ? आरण्ण—कुञ्जरोव्व वेहन्तो ॥

[आ]

६७. वाव्ययोत्खातादावदातः । १. ६७. । अव्ययेषु उत्खातादिषु च

१६

शब्देषु आदेराकारस्य अद् वा भवति.

अव्यय-जह,	जहा.	अहव,	अहवा.
तह,	तहा.	व, वा.	ह, हा.

—इत्यादि ।

उत्खातादि-	उक्खयं,	उक्खायं.	उत्खात;
	चमरो,	चामरो.	चामर;
	कलओ,	कालओ.	कालक;
	ठविओ,	ठाविओ.	स्थापित;
	परिट्ठविओ,	परिट्ठाविओ.	[परि-] "
	संठविओ,	संठाविओ.	[सं-] "
	पथयं,	पाययं.	प्राकृत;
	तलवेण्टं,	तालवेण्टं,	} तालवृन्त;
	तलवोण्टं,	तालवोण्टं.	
	हलिओ,	हालिओ.	हालिक;
	नराओ,	नाराओ.	नाराच;
	बलया,	बलाया.	बलाका;
	कुमरो,	कुमारो.	कुमार;
	खइरं,	खाइरं.	खादिर;

इत्यादि ।

केचिद् ब्राह्मणपूर्वाह्नयोरपीच्छन्ति-बम्हणो, बाम्हणो. पूवण्हो, पूवण्हो ।

दवग्गी, दावग्गी. चइ, चाइ. इति शब्दभेदात्सिद्धम् ॥

६८. घठवृद्धेर्वा । १. ६८. । घञ्निमित्तो यो वृद्धिरूप आकारः, तस्यादिभूतस्य अद् वा भवति ।

पवहो,	पवाहो.	पयरो,	पयारो. [प्रकारः, प्रचारो वा;]
पहरो,	पहारो.	पथवो,	पथावो.

१७

क्वचिन्न भवति- रागः; राओ. ॥

६९. महाराष्ट्रे । १. ६९. । महाराष्ट्रशब्दे आदेराकारस्य अद् भवति ।

मरहट्टं, मरहट्टो. (३९०.) ॥

७०. मांसादिष्वनुस्वारे । १. ७०. । मांसप्रकारेषु अनुस्वारे सति आदेरातः अद् भवति ।

मंस.	मांस;	वंसिओ.	वांशिक;
पंसू.	पांसू;	पंडव.	पाण्डव;
पंसणो.	पांसन;	संसिद्धिओ.	सांसिद्धिक;
कंसं.	कांस्य;	संजत्तिओ.	सांयात्रिक;
कंसिओ.	कांसिक;		इत्यादि ।

‘ अनुस्वारे ’ इति किम् ? मांसं. पांसू. ॥

७१. श्यामाके मः । १. ७१. । श्यामाके मस्य आतः अद् भवति ।
सामओ. ॥७२. इः सदादौ वा । १. ७२. । सदादिषु शब्देषु अतः इत्वं वा भवति ।
सइ, सया. । निसि-अरो, निसा-अरो. । कुप्पिसो, कुप्पासो. ॥७३. आचार्ये चोऽच्च । १. ७३. । आचार्यशब्दे चस्य आत इत्वं अत्वं
च भवति । आइरिओ; आयरिओ. ॥७४. ईः स्त्यान-खल्वाटे । १. ७४. । स्त्यानखल्वाटयोरादेरात ईर्भवति ।
ठीणं, थीणं, थिणं. । खल्लीडो. ।

‘ संखायम् ’ इति तु ‘ ६८६. समः स्तयः खा ’ इति खादेशे सिद्धम् ॥

७५. उः सास्नो-स्तावके । १. ७५. । अनयोरादेरात उत्वं भवति ।
मुण्हा. शुवओ. ॥७६. ऊद्वासरे । १. ७६. । आसारशब्दे आदेरात ऊद् वा भवति ।
ऊसारो, आसारो. ॥

१८

७७. आर्यायां यः श्वश्वाम् । १. ७७. । आर्याशब्दे श्वश्वान्वाच्यायां
यस्यात् ऊर्भवति । अज्जू. ।

‘श्वश्वाम्’ इति किम् ? अज्जा. ॥

७८. एद्ग्राह्ये । १. ७८. । ग्राह्यशब्दे आदेरात् एद् भवति । गेज्जं. ॥

७९. द्वारे वा. । १. ७९. । द्वारशब्दे आत् एद् वा भवति । देरं. ।

पक्षे— दुआरं, दारं, बारं. ।

कथं नेरइओ, नारइओ. ? नैरयिकनारकिकशब्दयोर्भविष्यति ।

आर्षे अन्यत्रापि— पच्छे कम्मं. असहेज्ज देवा सुरी. ॥

८०. पारापते रो वा. । १. ८०. । पारापतशब्दे रस्थस्यात् एद् वा
भवति । पारेवओ. पारावओ. ॥

८१. मात्रटि वा । १. ८१. । मात्रट्प्रत्यये आत् एद् वा भवति ।

एत्तिअमेत्तं.

एत्तिअमत्तं. ।

बहुलाधिकात्त्वचिन्मात्रशब्देपि—

भोअण-मेत्तं. ॥

८२. उदोद्गोर्दे । १. ८२. । आर्द्रशब्दे आदेरात् उद् ओङ् वा भवतः ।

उल्लं. ओल्लं. [बाह-सलिल-पवाहेण उल्लेह.] पक्षे— अल्लं. अहं. ॥

८३. ओदाल्यां पङ्क्तौ । १. ८३. । आलीशब्दे पङ्क्तिवाचिनि आत्
ओत्वं भवति ।

ओली.

| ‘पङ्क्तौ’ इति किम् ? आली. [सखी;] ॥

८४. ह्रस्वः संयोगे । १. ८४. । दीर्घस्य यथादर्शनं संयोगे परे ह्रस्वो
भवति ।

आत्— आम्नम्; अम्बं.

विरहामि; ;

विरहग्गी.

ताम्नम्; तम्बं.

आस्यम्; *

अस्सं. ।

इत्— मुनीन्द्रः; मुणिन्दो.

तीर्थम्; ;

तित्थं. ।

उत्— गुरुल्लापा; गुरुल्लावा.

चूर्णः; ;

चुण्णो. ।

१९

एत्- नरेन्द्रः ; नरिन्दो. | दिद्विक-थण-वट्टं. ।
 म्लेच्छः ; मिलिच्छो.

ओत्- अधरोष्टः ; अहस्तुं. | नीलोत्पलम् ; नीलुत्पलं. ।

‘ संयोगे ’ इति किम् ? आयासं. ईसरो. ऊसवो. ॥

[इ]

८५. इत् एद्वा । १. ८५. । ‘ संयोगे ’ इति वर्तते; आदेरिक्कारस्य सं-
 योगे परे एकारो वा भवति ।

पेण्डं, पिण्डं. | सेन्दूरं, सिन्दूरं. | पेट्टं, पिट्टं.
 धम्मेलं, धम्मिलं. | वेण्हू, विण्हू. | बेलं, बिलं. ।

क्वचिन्न भवति- चिन्ता. ॥

८६. किंशुके वा । १. ८६. । किंशुकशब्दे आदेरित एकारो वा भवति ।
 केसुअं, किंसुअं ॥

८७. मिरायाम् । १. ८७. । मिराशब्दे इत् एकारो भवति । मेरा. ॥

८८. पथि-पृथिवी-प्रतिश्रुन्मूषिक-हरिद्रा-विभीतकेष्वत् । १. ८८. ।
 एषु आदेरितोऽकारो भवति, ।

पहो. [‘ पन्थं किर देसित्ठं ’ इति तु पथिशब्दसमा- मूसओ.

नार्थस्य पन्थशब्दस्य भविष्यति.] हलदी, हलदा. [‘ हरिद्रायां

पुह्दं, पुह्वी.

विकल्पः ’ इत्यन्ये-हलिदी, हलिदा.]

पहंसुआ.

बहेडओ. ॥

८९. शिथिलेज्जुदे वा । १. ८९. । अनयोरादेरितोऽद् वा भवति ।

सडिलं, सिडिलं. | अज्जुअं, इज्जुअं. ।
 पसडिलं, पसिडिलं.

२५३

निर्मितशब्दे तु वा अत्वं [अत्वं] न विधेयम्, निर्मातनिर्मितशब्दाभ्यामेव सिद्धे; ॥

९०. तित्तिरौ रः । १. ९०. । तित्तिरिशब्दे रस्येतोऽद् भवति । तित्तिरो ।

९१. इतौ तो वाक्यादौ । १. ९१. । वाक्यादिभूते इतिशब्दे यः तः, तत्संबन्धिन इकारस्य अकारो भवति ।

इअ जम्पिआवसाणे. इअ विअसिअ-कुसुम-सरो [रे]. ।

‘ वाक्यादौ ’ इति किम् ? पिओत्ति. पुरिसोत्ति. ॥

९२. ईर्जिह्वा-तिह-त्रिंशद्विंशतौ त्या । १. ९२. । जिह्वादिषु इकारस्य त्रिशब्देन सह ईर्भवति ।

जीहा. सीहो. तीसा. वीसा. ।

बहुलाधिकारात् क्वचिन्न भवति-सिंह-दत्तो. सिंह-राओ. ॥

९३. लुकि निरः । १. ९३. । निर उपसर्गस्य रेफलोपे सति इत ईकारो भवति ।

नीसरइ. नीसासा. ।

‘ लुकि ’ इति किम् ? निणओ. निरसहाइ अङ्गाइ. ॥

९४. द्विन्योरुत् । १. ९४. । द्विशब्दे नि उपसर्गे च इत उद् भवति ।

द्वि-दु-मत्तो. दु-आइ. दु-विहो. दु-रेहो. दु-वयणं.

बहुलाधिकारात् क्वचिद्विकल्पः-

दु-उणो, वि-उणो. | दुइओ, विइओ. ।

क्वचिन्न भवति- द्विजः ; दिओ. | द्विरदः ; दिरओ. ।

क्वचिद् ओत्वमपि- दो-वयणं. ।

नि- णुमज्जइ.

णुमन्नो.

क्वचिन्न भवति- निवडइ. ॥

९५. प्रवासीक्षौ । १. ९५. । अनयोरादेरित् उत्वं भवति ।

पावामुओ.

उच्छ. ॥

२१

९६. युधिष्ठिरे वा. । १. ९६. । युधिष्ठिरशब्दे आदेरित उर्त्वं वा भवति ।
जहुदिलो, जह्दिदिलो. ॥

९७. ओच्च द्विधाकृगः । १. ९७. । द्विधाशब्दे कृग्धातोः प्रयोगे इत
ओत्वम्, चकारादुत्वं च भवति ।

दोहा-किज्जइ, दुहा-किज्जइ. | दोहा-इअं दुहा-इअं. ।
'कृगः' इति किम् ? दिहा-गयं. ।
क्वचित्केवलस्यापि— दुहावि सो सुर-वहू-सत्थो. ॥

९८. वा निञ्जरे ना । १. ९८. । निञ्जरशब्दे नकारेण सह इत ओ-
कारो वा भवति । ओज्जरो, निज्जरो. ॥

[ई]

९९. हरीतक्यामीतोऽत् । १. ९९. । हरीतकीशब्दे आदेरीकारस्य
अद् भवति । हरडई. ॥

१००. आत्कश्मीरे । १. १००. । कश्मीरशब्दे ईत आद् भवति ।
कम्हारो. ॥

१०१. पानीयादिष्वित् । १. १०१. । पानीयादिषु शब्देषु ईत इद्
भवति ।

पाणिअं.	पानीय;	सिरिसो.	शिरीष;	पलिविअं.	प्रदीपित;
अलिअं.	अलीक;	दुइअं.	द्वितीय;	ओसिअन्तं.	अवसीदित्;
जिअइ.	जीवति;	तइअं.	तृतीय;	पसिअ,	प्रसीद;
जिअउ.	जीवतु;	गहिरं.	गभीर;	गहिअं.	गृहीत;
विलिअं.	व्रीडित;	उवणिअं.	उनीत;	वम्पिओ.	वल्भीक;
करिसा.	करीष;	आणिअं.	आनीत;	तयाणि.	तदानीम्;

इति पानीयादयः ।

बहुलाधिकारादेषु क्वचिन्नित्यम्, क्वचिद्विकल्पः—

२२

पाणीअं. अलीअं. जीअइ. करीसो. उवणीओ.

इत्यादि सिद्धम् ॥

१०२. उज्जीणे । १. १०२. । जीर्णशब्दे ईत उद् भवति । जुण्ण-सुरा ।

क्वचिन्न भवति- जिण्णे भोअणमत्तेओ. ॥

१०३. ऊर्हीन-विहिने वा । १. १०३. । अनयोरीत ऊत्वं वा भवति ।

हूणो, हीणो. । विहूणो विहीणो. ।

‘विहीन’ इति किम् ? पहीण-जर-मरणा. ॥

१०४. तीर्थे हे । १. १०४. । तीर्थशब्दे हे सति ईत ऊत्वं भवति ।

तूहं. । ‘हे’ इति किम् ? तित्थं. ॥

१०५. एत्पीयूषापीड-विभीतक-कीदृशेदृशे । १. १०५. । एषु ईत एत्वं भवति ।

पेऊसं. आमेलो. वहेडओ केरिसो. एरिसो. ॥

१०६. नीड-पीठे वा । १. १०६. । अनयोरीत एत्वं वा भवति ।

नेडं, नीडं. । पेढं, पीढं. ॥

[उ.]

१०७. उतो मुकुलादिष्वत् । १. १०७. । ‘मुकुल’ इत्येवमादिषु शब्देषु आदेरुतोऽत्वं भवति ।

मउलं, मउलो.	मुकुल;	गरुई,	गुर्वी;
मउरं.	मुकुर;	जहुटिलो. जहिटिलो.	युधिष्ठिर;
मउडं.	मुकुट;	सोअमलं.	सौकुमार्य;
अगरुं.	अगुरु;	गलोई.	गुडूची;

इति मुकुलादयः ।

क्वचिदाकारोपि- विद्रुतः ; विद्वाओ. ॥

१०८. वोपरौ । १. १०८. । उपरावुतोऽद् वा भवति ! अवरिं, उवरिं. ॥

२३

१०९. गुरौ के वा । १. १०९. । गुरौ स्वार्थे के सति आदेरुतोऽद्
वा भवति । गुरुओ, गुरुओ ।

‘के’ इति किम् ? गुरु. ॥

११०. इभ्रुकुटौ । १. ११०. । भ्रुकुटावादेरुत इर्भवति । भिउड्डी. ॥

१११. पुरुषे रोः । १. १११. । पुरुषशब्दे रोरुत इर्भवति ।

पुरिसो,

पउरिसं ॥

११२. ईः क्षुते । १. ११२. । क्षुतशब्दे आदेरुत ईत्वं भवति । छीअं. ॥

११३. ऊत्सुभग-मुसले वा । १. ११३. । अनयोरादेरुत ऊद् वा भवति ।

सूहवो,

सुहवो. ।

मूसलं,

मुसलं. ॥

११४. अनुत्साहोत्सन्ने त्सच्छे । १. ११४. । उत्साहोत्सन्नवर्जिते शब्दे
यौ त्सच्छौ, तयोः परयोरादेरुत ऊद् भवति ।

त्स- ऊसुओ. ऊसवो. ऊसित्तो. ऊसरइ. ।

छ- उद्रताः शुका यस्मात्, सः-ऊसुओ. ऊससइ. ।

‘अनुत्साहोत्सन्ने’ इति किम् ? उच्छा [त्सा] हो. उच्छन्नो. ॥

११५. लुकि दूरो वा । १. ११५. । दूर् उपसर्गस्य रेफस्य लोपे सति
उत उत्वं वा भवति ।

दूसहो,

दुसहो. ।

दूहवो,

दुहओ. ।

‘लुकि’ इति किम् ? दुस्सहो विरहो. ॥

११६. ओत् संयोगे । १. ११६. । संयोगे परे आदेरुत ओत्वं भवति ।

तोण्डं.

पोत्थओ.

पोगलं.

मोण्डं.

लोद्धओ.

कोण्डो.

पोक्खरं.

मोत्था.

कोन्तो.

कोट्टिमं.

मोगगरो.

वोक्कन्तं.

११७. कुतूहले वा ह्रस्वश्च । १. ११७. । कुतूहलशब्दे उत ओद् वा
भवति, तत्संनियोगे ह्रस्वश्च वा ॥

२४

कोऊहल,

कुऊहल,

कोउहलं. ॥

[ऊ.]

११८. अदूतः सूक्ष्मे वा । १. ११८. । सूक्ष्मशब्दे ऊतोऽद् वा भवति ।

सण्हं.

सुण्हं. ।

आर्षे—

सुहुमं. ॥

११९. दुकूले वा लश्च द्विः । १. ११९. । दुकूलशब्दे उकारस्य अत्वं वा भवति, तत्संनियोगे च लकारो द्विर्भवति ।

दुअलं;

दुऊलं.

[आर्षे] दुगुलं. ॥

१२०. ईर्वोद्व्यूढे । १. १२०. । उद्व्यूढशब्दे ऊत ईत्वं वा भवति ।

उव्वीढं,

उव्वूढं. ॥

१२१. उभूर्-हनुमत्कण्डूय-वातूले । १. १२१. । एषु ऊत उत्त्वं भवति ।

भुमया.

हणुमन्तो.

कण्डुअइ.

वाउलो. ॥

१२२. मधूके वा. । १. १२२. । मधूकशब्दे ऊत उद् वा भवति ।

महुअं,

महूअं. ॥

१२३. इदेतौ नूपुरे वा । १. १२३. । नूपुरशब्दे ऊत 'इत् एत्'

इत्येतौ वा भवतः ।

निउरं,

नेउरं. ।

पक्षे—

नूउरं. ॥

१२४. ओत्कूष्माण्डी-तूणीर-कूर्पर-स्थूल-ताम्बूल-गुडची-मूल्ये । १.

१२४. । एषु ऊत ओद् भवति ।

कोहण्डी, कोहली.

कोप्परं

तम्बूलं.

तोणीरं.

थोरं.

गलोई

मोलं. ॥

१२५. स्थूणा-तूणे वा । १. १२५. । अनयोक्त ओत्वं वा भवति ।

थोणा, थूणा.

तोणं, तूणं. ॥

[ऋ.]

१२६. ऋतोऽत् । १. १२६. । अदेर्ऋकारस्य अत्वं भवति ।

घृतम् ; घयं.	कृतम् ; कयं.	मृगः ; मओ.
तृणम् ; तणं.	वृषभः ; वसहो.	घृष्टः ; घट्टो.

‘ दुहाइअम् ’ इति ‘ १२८. कृपादिपाठात् ’ ॥

१२७. आत्कृशा-मृदुक-मृदुत्वे वा । १. १२७. । एषु आदेर्कृत आद्
वा भवति ।

कासा, किंसा. । माउकं, मउअं. । माउकं, मउत्तणं. ॥

१२८. [इः] इत्कृपादौ । १. १२८. । कृपा इत्यादिषु शब्देषु आदेर्कृत
इत्वं भवति ।

किंवा.	कृपा;	घुसिण.	घुसृण;	किंविणो.	कृपण;
हिययं.	हृदय;	विद्ध-कई.	वृद्धकवि;	किंवाणं.	कृपाण;
मिटुं [रस एव],		समिद्धी.	समृद्धि;	विञ्चुओ.	वृश्चिक;
[अन्यत्र] मटुं. मृष्ट;		इद्धी [डू].	ऋद्धि;	वित्तं.	वृत्त;
दिटुं.	दृष्ट;	गिद्धी.	गृद्धि;	विही.	वृत्ति;
दिट्टी.	दृष्टि;	किसो.	कृश;	हिअं.	हत;
सिटुं.	सृष्ट;	किसाणू.	वृशाणु;	वाहित्तं.	व्याहत;
सिट्टी.	सृष्टि;	किसरा.	कृसरा;	विहिओ.	वृंहित;
गिट्टी.	गृष्टि;	किच्छं.	कृच्छ;	मिसी.	मृसी;
पिच्छी.	पृथ्वी;	तिप्पं.	तृप्त;	इसी.	ऋषि;
भिऊ.	भृगु;	किसिओ.	कृषित;	विण्हो.	वितृष्ण;
भिङ्गो.	भृङ्ग;	निवो.	नृप;	छिहा.	स्पृहा;
भिङ्गारो.	भृङ्गार;	किच्चा.	कृत्या;	सइ.	सकृत्;
सिङ्गारो.	शृङ्गार;	किई.	कृति;	उकिट्टुं.	उत्कृष्ट;
सिआलो.	शृगाल,	थिइ.	धृति;	निसंसो.	नृशंस;
घिणा.	घृणा.	किवो.	कृप;		

क्वचिन्न भवति-रिद्धी. ॥

२६

१२९. पृष्ठे वानुत्तरपदे । १. १२९ । पृष्ठशब्देऽनुत्तरपदे कृत इत्
भवति वा ।

पिट्टी, पट्टी. [पिट्टि-परिट्टिविअं]

‘ अनुत्तरपदे ’ इति किम् ? महि-वट्टं. ॥

१३०. मसण-मृगाङ्क-मृत्यु-मृङ्ग-धृष्टे वा । १. १३०. । एषु कृत इद्
वा भवति ।

मसिणं, मसणं,	मिच्चू, मच्चू.	पिट्टो, धट्टो. ॥
मिअङ्को, मयङ्को.	सिङ्ग, सङ्ग.	

१३१. उदत्त्वादौ । १. १३१. । ‘ कतु ’ इत्यादिषु आदेर्कृत उद् भवति ।

उऊ.	कतु;	परहुओ.	प्रभृत;	वुड्डी.	वृद्धि;
परामुट्टो.	परामृष्ट;	निहुअं.	निभृत;	उसहो.	कषभ;
पुट्टो.	सृष्ट;	निउअं.	निवृत;	मुणालं.	मृणाल;
पउट्टो.	प्रवृष्ट;	विउअं.	विवृत;	उज्जु.	कज्जु;
पुहई.	पृथिवी;	संवुअं.	संवृत;	जामाउओ.	जामातृक;
पउत्ति.	प्रवृत्ति;	वुत्तन्तो.	वृत्तान्त;	[माउओ.]	[मातृक;]
पाउसो.	प्रावृष्;	निव्वुअं.	निर्वृत;	माउआ.	मातृका;
पाउओ.	प्रावृत;	निव्वुई.	निर्वृति;	भाउओ.	भ्रातृक;
भुई.	भृति;	वुन्दं.	वृन्द;	पिउओ.	पितृक;
पहुडि.	प्रभृति;	वुन्दावणो.	वृन्दावन;	पुहुवी.	पृथ्वी;
पाहुडं.	प्राभृत;	वुड्डो.	वृद्ध;		इत्यादि ॥

१३२. निवृत्त-वृन्दारके वा । १. १३२. । अनयोर्कृत उद् वा भवति ।

निवुत्तं, निअत्तं. | वुन्दारया, वन्दारया. ॥

१३३. वृषभे वा वा । १. १३३. । वृषभे ऋतो वेन सह उद् वा भवति ।
उसहो, वसहो. ॥

१३४. गौणान्त्यस्य । १. १३४. । गौणशब्दस्य योऽन्त्य कतु, तस्य
उद् भवति ।

२७

माउ-मण्डलं.	पिउ-हरं.	पिउ-सिआ.	पिउ-वई. ॥
माउ-हरं.	माउ-सिआ.	पिउ-वणं.	

१३५ मातुरिद्रा । १ १३५ । मातृशब्दस्य गौणस्य ऋत इद् वा भवति ।

माइ-हरं,

माउ-हरं ।

क्वचिद् अगौणस्यापि— माइणं. ॥

१३६. उद्दोन्मृषि । १. १३६. । मृषाशब्दे ऋत उत् ऊत् ओच्च भवन्ति ।

मुसा, मूसा, मोसा. मुसा-वाओ, मूसा-वाओ, मोसा-वाओ. ॥

१३७. इदुतौ वृष्ट-वृष्टि-पृथङ्-मृदङ्ग-नप्तुके । १. १३७. । एषु ऋत इकारोकारौ भवतः ।

विट्ठो, वुट्ठो.

पिहं, पुहं.

नत्तिओ, नत्तुओ. ॥

विट्ठी, वुट्ठी.

मिइज्जो, मुइज्जो.

१३८. वा बृहस्पतौ । १. १३८. । बृहस्पतिशब्दे ऋत ब्रुतौ वा भवतः ।

बिहप्फई, बुहप्फई. । पक्षे—बहप्फई. ॥

१३९. इदेदोद्वन्ते । १. १३९. । वृन्तशब्दे ऋत इत् एत् ओच्च भवन्ति ।

विण्टं,

वेण्टं,

वोण्टं. ॥

१४०. रिः केवलस्य । १. १४०. । केवलस्य व्यञ्जनेनासंपृक्तस्य ऋतो रिरादेशो भवति ।

रिद्धि.

रिच्छो.

१४१. ऋणज्वृषभर्तृषौ वा । १. १४१. । ऋण-ऋजु-ऋषभ-ऋतु-ऋषिषु ऋतो रिर्वा भवति ।

रिणं, अणं.

रिसहो, उसहो.

रिसी, इसी. ॥

रिज्जू, उज्जू.

रिऊ, उऊ.

१४२. दृक्षः क्विप्-टक्-सक् । १. १४२. । रिप् टक् सक् इत्ये-तदन्तस्य दृशेर्धातोर्ऋतो रिरादेशो भवति ।

२८

सदृक् ; सरि-वण्णो, सरि-रूवो, सरि-बन्दीणं.
 सदृशः ; सरिसो. सदृक्षः ; सरिच्छो.
 एवम्— एआरिसो. तारिसो. अआरिसो.
 भवारिसो. केरिसो. अम्हारिसो.
 जारिसो. एरिसो. तुम्हारिसो. ।

टक्सक्साहचर्यात् 'त्यदाद्यन्य [समानादुपमानाद्व्याप्ये दृशष्ट-
 क्सकौ च । ५. १. १५२. ।]' (न्यादि)सूत्रविहितः क्विविह
 गृह्यते ॥

१४३. आदृते ढिः । १. १४३. । आदृतशब्दे ऋतो ढिरादेशो भवति ।
 आढिओ. ॥

१४४. अरिर्दृप्ते । १. १४४. । दृप्तशब्दे ऋतोऽरिरादेशो भवति ।
 दरिओ. [दरिअ-सीहेण] ॥

[ल.]

१४५. लृत इलिः क्लृप्त-क्लृप्ते । १. १४५. । अनयोर्लृत इलिरादेशो
 भवति ।

किलिन्न-कुसुमोवयारेसु. धारा-किलिन्न-वत्त[न्न]. ॥

[ए.]

१४६. एत इद्रा वेदना-चपेटा-देवर-केसरे । १. १४६. । वेदनादिषु
 एत इत्वं वा भवति ।

विअणा, वेअणा.	दिअरो,	देवरो.
चविडा, विअड-चवेडा-विणोआ.	महमहिअ-दसण-	किसरं, केसरं. ।

महिला, महेला. इति तु महिलामहेलाभ्यां शब्दाभ्यां सिद्धम् ॥

१४७. ऊः स्तेने वा । १. १४७. । स्तेने एत ऊद् वा भवति ।
 थूणो, थेणो. ॥

२९

[ऐ.]

१४८. ऐत एत् । १. १४८. । ऐकारस्यादौ वर्तमानस्य एत्वं भवति ।

सेला.	एरावणो.	वेज्जो.	वेह्वं. ॥
तेलुक्कं.	केलासो.	केढवो.	

१४९. इत्सैन्धव-शनैश्चरे । १. १४९. । एतयोरैतं इत्वं भवति ।

सिन्धवं. सणिच्छरो. ॥

१५०. सैन्ये वा । १. १५०. । सैन्यशब्दे ऐत इद् वा भवति ।

सिन्नं, सेन्नं. ॥

१५१. अइदैत्यादौ च । १. १५१. । सैन्यशब्दे 'दैत्य' इत्येवमादिषु च ऐतो 'अइ' इत्यादेशो भवति, [एत्वापवादः] ।

सइन्नं.	दइवअं.	दैवत;	कइअवं,	कैतव;	
दइच्चो.	दैत्य;	वइआलिअं.	वैतालीय;	वइसाहो.	वैशाख;
दइन्नं.	दैन्य;	वइएसो.	वैदेश;	वइसालो.	वैशाल;
अइसरिअं.	ऐश्वर्य;	वइएहो.	वैदेह;	सइरं.	स्वैर;
भइरव.	भैरव;	वइदढ्भो.	वेदर्भ;	चइत्तं,	चैत्य;
वइजवणो.	वैजवन;	वइस्साणरो.	वैश्वानर;		इत्यादि ।

विश्लेषे न भवति— चैलम् ; चेइअं. ।

आर्षे— चैत्यवन्दनम् ; ची-वन्दनं. ॥

१५२. वैरादौ वा । १. १५२. । वैरादिषु ऐतो अइरादेशो वा भवति ।

वइरं,	वेरं.	वैर;	वइसम्पायणो,	वेसम्पायणो.	वैसम्पायन;
कइलासो,	केलासो.	कैलास;	वइआलिओ,	वेआलिओ.	वैतालिक;
कइरवं,	केरवं.	कैरव;	वइसिअं,	वेसिअं.	वैशिक;
वइसवणो,	वेसवणो.	वैश्रवण	चइत्तो,	चेत्तो.	चैत्र;

इत्यादि ॥

१५३. एच्च दैवे । १. १५३. । दैवशब्दे ऐत एत् अइश्चादेशो भवति ।

३०

देव्वं, दइव्वं, दइव्वं. ॥

१५४. उच्चैर्नीचैस्यअः । १. १५४. । अनयोरैतः 'अअ' इत्या-
देशो भवति ।

उच्चअं. नीचअं. ॥

उच्चनीचाभ्यां के सिद्धम्, उच्चैर्नीचैसोस्तु रूपान्तरनिर्वृत्त्यर्थं
वचनम् ॥

१५५. ईद्वैर्ये । १. १५५. । धैर्यशब्दे ऐत ईद् भवति ।

धीरं हरइ विसाओ. ॥

[ओ.]

१५६. आतोऽद्धान्योन्य-प्रकोष्ठातोद्य-शिरोवेदना[न]-मनोहर-सिरोरुहं
क्तोश्च वः । १. १५६. । एषु ओतोऽत्त्वं वा भवति, तत्संनियोगे
च यथासंभवं ककारतकारयोर्वादेशः ।अन्नं, अन्नं. | आवज्जं, आउज्जं. | मणहरं, मणोहरं.
पवट्ठो, पउट्ठो. | सिर-विअणा, सिरो-विअणा. | सररुहं, सरोरुहं. ॥

१५७. ऊत्सोच्छ्वासो । १. १५७. । सोच्छ्वासशब्दे ओत ऊद् भवति ।

सोच्छ्वासः; सूसासो. ॥

१५८. गव्यउ-आअः । १. १५८. । गोशब्दे ओतः 'अउ, आअ'
इत्यादेशौ भवतः ।

गउओ, गउआ. | गाओ, हरस्स एसा माई. ॥

[औ.]

१५९. औत ओत् । १. १५९. । औकारस्यादेरोद् भवति ।

कौमुदी; कोमुई. | कौस्तुभः; कौत्थुहो. | कौश्चः; कौश्चो.

यौवनम्; जौव्वणं. | कौशाम्बी; कोसम्बी. | कौशिकः; कोसिओ. ॥

३१

१६०. उत्सौन्दर्यादौ । १. १६०. । सौन्दर्यादिषु शब्देषु औत उद् भवति ।

मुन्दरं, मुन्दरिअं. सौन्दर्य;	दुवारिओ.	दौवारिक;
मुञ्जायणो. मौञ्जायन;	सुगन्धत्तणं.	सौगन्ध्य;
मुण्डो. शौण्ड;	पुलोमी.	पौलोमी;
मुद्धोअणी. शौद्धोदनि;	सुवणिओ.	सौवर्णिक; ॥

१६१. कौक्षेयके वा । १. १६१. । कौक्षेयकशब्दे औत उद् वा भवति ।

कुच्छेअयं,

कोच्छेअयं. ॥

१६२. अउः पौरादौ च । १. १६२. । कौक्षेयके पौरादिषु च औत अउरादेशो भवति ।

पौरः; पउरो, [पउर-जणो]	गौडः;	गउडो.
कौरवः; कउरवो.	मौलिः;	मउली.
कौशलम्; कउसलं.	मौनम्;	मउणं.
पौरुषम्; पउरिसं.	सौराः;	सउरा.
सौधम्; सउहं.	कौलाः	कउला. ॥

१६३. आच्च गौरवे । १. १६३. । गौरवशब्दे औत आत्वं अउश्च भवति ।

गारवं.

गउरवं. ॥

१६४. नाव्यावः । १. १६४. । नौशब्दे औत आवादेशो भवति । नावा. ॥

[सस्वरव्यञ्जनेन सह.]

१६२. एत्रयोदशादौ स्वरस्य सस्वरव्यञ्जनेन । १. १६५. । त्रयो-
दश इत्येवंप्रकारेषु संख्याशब्देषु आदेः स्वरस्य परेण सस्वरेण
व्यञ्जनेन सह एद् भवति ।

३२

तेरह. तेबिसा. तेतीसा. ॥

१६६. स्थविर-विचकिलायस्कारे । १. १६६. । एषु आदेः स्वरस्य परेण सस्वरव्यञ्जनेन सह एद् भवति ।

थेरो.

वेइलं, ['सु[सु]द्ध-विअइल-पसूण-पुज्जा' इत्यपि दृश्यते.]

एक्कारो. ॥

१६७. वा कदले । १. १६७. । कदलशब्दे आदेः स्वरस्य परेण सस्वरव्यञ्जनेन सह एद् वा भवति ।

केलं, कयल.

केली, कयली. ॥

१६८. वेतः कर्णिकारे । १. १६७. । कर्णिकारे इतः सस्वरव्यञ्जनेन सह एद् वा भवति ।

कण्णेरो.

कण्णिआरो. ॥

१६९. अयौ वैत् । १. १६९. । अयिशब्दे आदेः स्वरस्य परेण सस्वरव्यञ्जनेन सह एद् वा भवति ।

ऐ बीहेमि.

अइ उम्मत्तिए. ।

वचनादैकारस्यापि प्राकृते प्रयोगः ॥

१७०. ओत्पूतर-वदर-नवमालिका-नवफलिका-पूगफले । १. १७०. । पूतरादिषु आदेः स्वरस्य परेण सस्वरव्यञ्जनेन सह ओद् भवति ।

पोरा[रो].

नोमालिआ.

बोरं, बोरी.

नोहलिआ.

पोप्फलं, पोप्फली. ॥

१७१. न वा मयूख-लवण-चतुर्गुण-चतुर्थ-चतुर्दश-चतुर्वार-मुकुमार-कुतूहलोदूखलोदूखले । १. १७१. । मयूखादिषु आदेः स्वरस्य परेण सस्वरव्यञ्जनेन सह ओद् वा भवति ।

मोहो, मऊहो.

चोव्वरो, चउव्वारो.

लोणं, इअ [अइ] लवण-

सोमालो, सकु[उ]मालो.

३३

गमा[म].	कोहलं, कोउहलं, [तहमत्रे,
चोग्गुणो, चउग्गुणो.	कोहलिण].
चोत्थो, चउत्थो. चोत्थी, चउत्थी.	ओहलो, उउहलो.
चोदह, चउदह. चोदसी, चउदसी.	ओक्खलं, उउहलं. ।

मोरो मऊरो. इति तु मोर-मयूरशब्दाभ्यां सिद्धम् ॥

१७२. अवापेते । १. १७२. । अवापयोरुपसर्गयोः, 'उत' इति विकल्पार्थनिपाते च आदेः स्वरस्य परेण सस्वरव्यञ्जनेन सह ओइ वा भवति ।

अव- ओअरइ, अवयरइ.	ओआसो, अवयासो. ।
अप- ओसरइ, अवसरइ.	ओसारिअं, अवसारिअं. ।
उत- ओ वणं, ओ घणो,	उअ वणं, उअ घणो. ।
क्वचिन्न भवति- अवगयं.	अवसदो. उअ रवी. ॥

१७३. उच्चोपे । १. १७३. । उचशब्दे आदेः स्वरस्य परेण सस्वरव्यञ्जनेन सह उत् ओच्चादेशौ वा भवतः ।

ऊहसिअं,	ओहसिअं,	उवहसिअं. ।
ऊज्झाओ,	ओज्झाओ,	उवज्झाओ. ।
ऊआसो,	ओआसो,	उवआसो. ॥

१७४. उमो निषण्णे । १. १७४. । निषण्णशब्दे आदेः स्वरस्य परेण सस्वरव्यञ्जनेन सह उम आदेशो वा भवति ।

णुमण्णो, णिसण्णो. ॥

१७५. प्रावरणे अङ्गवाऊ । १. १७५. । प्रावरणशब्दे आदेः स्वरस्य परेण सस्वरव्यञ्जनेन सह 'अङ्ग.आउ' इत्येतावदेशौ वा भवतः ।

पङ्गरणं, पाउरणं, पावरणं. ॥

३४

[स्वरात्परस्य असंयुक्तस्य अनादेर्विधि.]

१७६. स्वरादसंयुक्तस्यानादेः । १. १७६. । अधिकारोऽयम् । यत्
इत ऊर्ध्वमनुक्रमिष्यामस्तत्स्वरात्परस्यासंयुक्तस्यानादेर्भवति, इति
वेदितव्यम् ।

[व्यञ्जनस्य.]

१७७. क-ग-च-ज-त-द-प-य-वां प्रायो लुक् । १. १७७. । स्वरा-
त्परेषाम्नादिभूतानामसंयुक्तानां क ग च ज त द प य वानां प्रायो
लुग् भवति ।

क- तिथ्यरो. लोओ. सयटं.	द- गया. मयणो.
ग- नओ. नयरं. मयङ्को.	प- रिऊ. सुउरिसो.
च- सई कय-ग्गहो.	य- दयाल्. नयणं. विओ[उ]ओ.[१८]
ज- रययं. पयावई. गओ.	व- लयणं. विउहो. वलयाणलो.
त- विआणं. रसायलं.	

‘ प्रायः ’ ग्रहणात्क्वचिन्न भवति.

सुकुसुमं.	अगरू.	सुतारं.	समवाओ.
पयाग-जलं.	सच्चावं.	विदुरो.	देवो.
सुमओ.	विजणं.	सपावं.	दाणवो. ।

‘ स्वदाद् ’ इत्येव ?

संकरो.	नकंचरो.	विसंतवो.	संयुहो.
संगमो.	धणंजयो.	पुरंदरो.	संवरो.

‘ असंयुक्तस्य ’ इति किम् ?

अक्को.	वज्ज.	विप्पो.
वग्गो.	धूत्तं.	कज्जं.
अच्चो.	उद्दामो.	सत्तवं. ।

३५

क्वचित्संयुक्तस्यापि— नक्तंचरः; नक्तंचरो. ।

‘अनादेः’ इत्येव ?

कालो.	चोरो.	तरु.	पावं.	यकारस्य तु जत्वं आदौ
गन्धो.	जारो.	द्वो.	वण्णो.	वक्ष्यते ।

समासे तु वाक्यविभक्त्यपेक्षया भिन्नपदत्वमपि विवक्ष्यते, तेन तत्र यथादर्शनमुभयमपि भवति—

सुहकरो,	सुहयरो.	बहुतरो,	बहुयरो.
आगमिओ,	आयमिओ.	सुहदो,	सुहओ.
जलचरो,	जलयरो.		इत्यादि ।

क्वचिदादेरपि—

स पुनः; स उण. स च; सो अ. चिन्हं; इन्धं. ।

क्वचिच्चस्य जः— पिशाची; पिसाजी. ।

एकत्वम्; एगत्तं.	असुकः; असुगो.	तीर्थकरः; तित्थगरो.
एक ; एग.	श्रावकः; सावगो.	आकर्षः; आकर्षितो.
असुकः ; असुगो.	आकारः; आगारो.	लोगस्सुज्जोअगरा.

इत्यादिषु तु ‘१११८. व्यत्ययश्च’ इत्येव कस्य गत्वम् ।

आर्षे अन्यदपि दृश्यते—आकुञ्चनम्; आउण्टणं. अत्र चस्य दत्वम् ॥

१७८. यमुना—चामुण्डा—कामुकातिमुक्तके मोनुनासिकश्च । १. १७८. ।

एषु मस्य लुग् भवति, लुकि च सति मस्य स्थाने अनुनासिको भवति ।

जँउणा. चाँउण्डा. काँउओ. अणित्तयं. ।

क्वचिन्न भवति—अइमुन्तयं. अइमुत्तयं. ॥

१७९. नावर्णत्पः । १. १७९. । अवर्णात्परस्यानादेः परस्य लुग् न

भवति ॥ संबहो. साबो.

‘अनादेः’ इत्येव ? परउट्ठो. ॥

३६

१८०. अवर्णो यश्रुतिः । १. १८०. । 'कमचज'—११७. ' इत्या-
दिना लुकि सति शेषः अवर्णः अवर्णात्परो लघुप्रत्ययान्तरयकार-
श्रुतिर्भवति ।

तिथ्यरो.	काय-मणी.	मज्जुणो.
सयदं.	रयणं.	गया.
नयरं.	पयावई.	नयणं.
मयङ्को.	रसायलं.	दयाल.
कय-गहो.	पायालं.	लयणं. ।

' अवर्णः ' इति किम् ?—

सउणो.	पउरं.	निहओ.	वाऊ.
पउणो.	राईवं.	निनओ.	कई. ।

' अवर्णाद् ' इत्येव ? लोअस्स. देअरो. ।

क्वचिद्भवति— पियइ. ॥

१८१. कुब्ज-कर्पर-कीलके कः खोऽपुष्पे । १. १८१. । एषु कस्य
खो भवति, पुष्पं चेत् कुब्जाभिधेयं न भवति ।

खुज्जो. खप्परं. खीलओ. ।

' अपुष्पे ' इति किम् ? बंधेउं कुज्जय-पसूणं. ।

आर्येन्यत्रापि— कासितं; खासिअं. कसितं; खसिअं. ॥

१८२. मरकत-मदकले गः कन्दुके त्वादेः । १. १८२. । अन्तयोः
कस्य गो भवति, कन्दुके त्वाद्यस्य कस्य ।

मरगयं. मयगलो. गेन्दुअं. ॥

१८३. किराते चः । १. १८३. । किराते कस्य चो भवति ।

चिलाओ. [पुलिन्दे एवायं विधिः]

कामरूपिणि तु त्रेष्यते— नमिमो हर-किरायं. ॥

१८४. शीकरे भ-हौ वा । १. १८४. । शीकरे कस्य भहौ वा भवतः ।

३७

सीभरो, सीहरो.

पक्षे— सीअरो. ॥

१८५. चन्द्रिकायां मः । १. १८५. । चन्द्रिका शब्दे कस्य सो भवति ।
चन्द्रिमा. ॥

१८६. निकष-स्फटिक-चिकुरे हः । १. १८६. । एषु कस्य हो भवति ।
निहसो. फलिहो.

चिहुरो. [चिहुर शब्दः संस्कृतेऽपि, इति दुर्गः ॥]

१८७. ख घ थ ध भाम् । १. १८७. । स्वरात्परेषामसंयुक्तानामनादि-
भूतानां ख घ थ ध भ इत्येतेषां वर्णानां प्रायो हो भवति ।

ख—	साहा.	मुहं,	मेहला.	लिहइ. ।
घ—	मेहो.	जहणं.	माहो.	लाहइ. ।
थ—	नाहो.	आवसहो.	मिहुणं.	कहइ. ।
ध—	साहू.	वाहो.	बहिरो.	बाहइ. इन्द-हणू. ।
भ—	सहा.	सहावो.	नहं	यणहरो. सोहइ. ।

‘स्वराद्’ इत्येव ? संखो. संघो. कथा. बन्धो. खंभो. ।

‘असंयुक्तस्य’ इत्येव ?

अक्खइ.

कत्थइ.

बन्धइ.

अग्घइ.

सिद्धओ.

लब्धइ.

‘अनादेः’ इत्येव ?

गज्जन्ते खे मेहा.

गच्छइ घणो. ।

‘प्रायः’ इत्येव ?

सरिसव-खलो.

अथिरो.

पणट्ठ-भओ.

पलय-घणो.

जिण-धम्मो.

नभं. ॥

१८८. पृथकि धो वा । १. १८८. । पृथक्शब्दे थस्य धो वा भवति ।
पिधं, पुधं. पिहं, पुहं. ॥

१८९. शृङ्खले खः कः । १. १८९. । शृङ्खले खस्य को भवति । सङ्खलं. ॥

३८

१९०. पुन्नाग-भागिन्योर्गो मः । १. १९०. । अनयोर्गस्य मो भवति ।

पुन्नामाइ वसन्ते.

भागिणी. ॥

१९१. छागे लः । १. १९१. । छागे गस्य लो भवति । छालो. छाली. ।

१९२. ऊत्वे दुर्भग-सुभगे वः । १. १९२. । अनयोरूत्वे गस्य वो भवति ।

दूहवो. सूहवो. । 'ऊत्वे' इति किम् ? दुहओ. सुहओ. ।

१९३. खचित-पिशाचयोश्चः स-लौ वा । १. १९३. । अनयोश्चस्य यथासंख्यं 'स, ल' इत्याक्षौ वा भवतः ।

खसिओ, खइओ. पिसल्लो, पिसाओ. ।

१९४. जटिले जो झो वा । १. १९४. । जटिले जस्य झो वा भवति ।

झडिलो, जडिलो. ॥

१९५. टो डः । १. १९५. । स्वरात्परस्यासंयुक्तस्यानादेष्टस्य डो भवति ।

मडो. भडो. घडो. घडइ. ।

'स्वराद्' इत्येव ? घंटा. ।

'असंयुक्तस्य' इत्येव ? खट्टा. ।

'अनादेः' इत्येव ? टक्को.

बबचिन्न भवति— अटति; अटइ. ॥

१९६. सटा-शकट-कैटभे ढः । १. १९६. । एषु टस्य ढो भवति ।

सढा. सयढो. कैढवो. ॥

१९७. स्फटिके लः । १. १९७. । स्फटिके टस्य लो भवति ।

फलिहो. ॥

१९८. चपेटा-पाटौ वा । १. १९८. । चपेटाशब्दे, ण्यन्ते च—'षटि'

धातौ टस्य लो वा भवति ।

चविला, चविडा.

फलेइ, फाडेइ. ॥

३९

१९९. ठो ढः । १. १९९. । स्वरात्परस्यासंयुक्तस्यानादेष्टस्य ढो भवति ।

मढो. सढो. कमढो. कुढारो. पढइ.
 'स्वराद्' इत्येव ? वेकुंठो. । 'असंयुक्तस्य' इत्येव ? चिट्ठइ. ।
 'अनादेः' इत्येव ? हिअए ठाइ. ॥

२००. अङ्कोठे लः १. २००. । अङ्कोठे ठस्य द्विरुक्तो लो भवति ।
 अङ्कोल्लुतेल्ल तुप्पं. ॥

२०१. पिठरे हो वा रश्च ढः । १, २०१. । पिठरे ठस्य हो वा भवति,
 तत्सन्नियोगे च रस्य ढो भवति । पिहडो, पिढरो. ॥

२०२. डो लः । १. २०२. । स्वरात्परस्यासंयुक्तस्यानादेडस्य प्रायो
 लो भवति ।

वडवामुखम् ; वलया-मुहं		तलायं.
गरुलो.		कीलइ. ।
'स्वराद्' इत्येव ?	मोंडं.	कोंडं. ।

'असंयुक्तस्य' इत्येव ? खगो । 'अनादेः' इत्येव ? रमइ डिम्भो. ।
 प्रायो ग्रहणात् क्वचिद् विकल्पः—

वलिसं, वडिसं.		गुलो, गुडो.		णलं, णडं.
दालिमं, दाडिमं		णाली, णाडी.		आमेलो, आसे[वे]डो. ।

क्वचिन्न भवत्येव—

निबिडं. गडडो. पीडिअं. नीडं. उड्ड. तडी. ॥

२०३. वेणौ णो वा । १. २०३. । वेणौ णस्य लो वा भवति । वेल्ह.
 वेणू. ॥

२०४. तुच्छे तश्च-छौ वा । १. २०४. । तुच्छशब्दे तस्य 'च, छ'
 इत्यादेशौ वा भवतः । चुच्छं. छुच्छं. तुच्छं. ॥

४०

२०५. तमर-त्रसर-तूवरे टः । १. २०५. । एषु तस्य टो भवति ।

टगरो,

टसरो.

टूवरो. ।

२०६. प्रत्यादौ डः । १. १०६. । प्रत्यादिषु तस्य डो भवति ।

पडिवन्नं.	प्रति;	पडिमा.	„	वावडो.	न्यवृत;
पडिहासो	„	पडिवया.	„	पडाया.	पताका;
पडिहारो.	„	पडंसुआ.	„	बहेडओ.	बिभीतक;
पाडिफ्फडी.	„	पडिकरइ	„	इरडई.	हरीतकी;
पडिसारो.	„	पहुडि.	प्रभृति;	मडयं.	मृतक.
पडिनिअत्त.	„	पाहुडं.	प्राभृत;		इत्यादि ।

आर्थे— दुष्कृतम् ; दुक्कडं.

आहृतम् ; आहडं.

सुकृतम् ; सुयडं.

अवहृतम् ; अवहडं. इत्यादि ।

‘प्रायः’ इत्येव ? प्रतिसमयम् ; पइसमयं. प्रतिष्ठानम् ; पइट्ठाणं.

प्रतीपम् ; पईवं.

पतिष्ठा ; पइट्ठा.

संप्रति ; संपइ.

प्रतिष्ठा ; पइष्णा. ॥

२०७. इत्वे वेतसे । १. २०७. । वेतसे तस्य डो भवति, इत्वे सति ।

वेडिसो. ‘इत्वे’ इति किम् ? वेअसो. ‘४६. इः स्वप्नादौ’ इति

इकारो न भवति, ‘इत्वे’ इति व्यावृत्तिबलात् ॥

२०८. गर्भितातिमुक्कणे णः । १. २०८. । अनयोस्तस्य णो भवति ।

गब्भिणो.

अणिउतयं. ।

क्वचिन्न भवति—अइमुत्तयं ।

कथम्— एरावणो ? एरावणशब्दस्य. । एरावओ. इति तु ऐरावतस्य ॥

२०९. रुदिते दिना णः । १. २०९. । रुदिते दिना सह तस्य द्विरु-

क्तो णो भवति ।

रुणं.

अत्र केचिद् “ ऋत्वादिषु दः ” इत्याख्यवन्तः, स तु शौरसे-
नीमागधीविषय एव दृश्यते, इति नोच्यते । प्राकृते हि—

४१

ऋतुः; रिऊ, उऊ.	यतः;	जओ.	आकृतिः; आकिई.
रजतम्; रययं.	सतः;	तओ.	निर्वृतः; निव्वुओ.
एतद्; एअं.	कृतम्;	कयं.	तातः; ताओ.
गतः; गओ.	हृतम्;	हयं.	कतरः; कयरो.
आगतः; आगओ	हताशः;	हयासो.	द्वितीयः; दुइओ.
सांप्रतम्; संपयं.	श्रुतः;	सुओ.	

इत्यादयः प्रयोगा भवन्ति, न पुनः ' [रु] उद्, रयदं' इत्यादि ।
 क्वचिद्भावेऽपि ' १११८. व्यत्ययश्च ' इत्येव सिद्धम् ।

दिही. इत्येतदर्थं तु ' धृतेर्दिहिः ' इति वक्ष्यामः ॥

२१०. सप्ततौ रः । १. २१०. । सप्ततौ तस्य रो भवति । सत्तरीः
 २११. अतसी-सातवाहने लः । १. २११. । अनयोस्तस्य लो भवति ।
 अलसी. सालाहणो, सालवाहणो, सालाहणी भासा. ॥

२१२. पलिते वा । १. २१२. । पलिते तस्य लो वा भवति ।

पलिलं

पलिअं. ॥

२१३. पीते वो ले वा । १. २१३. । पीते तस्य वो वा भवति, स्वा-
 र्थलकारे परे ।

पीवलं, पीअलं. । 'ले' इति किम् ? पीअं. ॥

२१४. पितस्ति-वसति-भरत-कातर-मातुलिङ्गे हः । १. २१४. ।

एषु तस्य हो भवति ।

विहृत्थी.

काहलो.

वसही, [बहुलाधिकारात् क्वचिन्न भवति, वसई.] मातुलिङ्गं.

भरहो.

[मातुलिङ्गशब्दस्य तु मातुलिङ्गं.]

२१५. मेथि-शिथिर-शिथिल प्रथमे थस्य ढः । १. २१५. । एषु थस्य
 ढो भवति, [हापवादः] ।

मेही.

सिद्धिलो.

सिलो

पढमो. ॥

४२

२१६. निशीथ-पृथिव्योर्वा । १. २१६. । अनयोस्थस्य ढो वा भवति ।
निसीढो, निसीहो. पुढवी, पुहवी. ॥

२१७. दर्शन-दष्ट-दग्ध-दोला-दण्ड-दर-दाह-दम्भ-दर्भ-कदन-दोहदे दो
वा डः । १. २१७. । एषु दस्य ढो वा भवति ।

डसणं, दसणं. डण्डो, दण्डो. डब्भो, दब्भो.
डट्ठो, दट्ठो, डरो, दरो. कडणं, कयणं.
डड्ढो, दड्ढो. डाहो, दाहो. डोहलो, दोहलो.
डोला दोला. डम्भो दम्भो.

दरशब्दस्य च भयार्थवृत्तेरेव भवति, अन्यत्र-दर-दलिअं. ॥

२१८. दंश-दहोः । १. २१८. । अनयोर्धात्वोर्दस्य ढो भवति ।

डसइ.

डहइ. ॥

२१९. संख्या-गद्रदे रः । १. २१९. । संख्यावाचिनि गद्रदशब्दे च
दस्य रो भवति ।

एआरह. बारह. तेरह. । गगगरं. ।

‘अनादेः’ इत्येव ? ते दस. । ‘असंयुक्तस्य’ इत्येव ? चउहइ. ॥

२२०. कदल्यामद्रुमे । १. २२०. । कदलीशब्दे अद्रुमवाचिनि दस्य
रो भवति ।

करली. । ‘अद्रुमे’ इति किम् ? कयली. केली. ॥

२२१. प्रदीपि-दोहदे लः । १. २२१. । प्रपूर्वे दीप्यतौ धातौ, दोह-
दशब्दे च दस्य लो भवति ।

पलीपेइ, पलित्तं. दोहलो. ।

२२२. कदम्बे वा । १. २२२. । कदम्बशब्दे दस्य लो वा भवति ।

कलम्बो, कयम्बो. ॥

२२३. दीपौ धो वा । १. २२३. । दीप्यतौ धातौ दस्य धो वा भवति ।

धिप्पइ.

धिप्पइ. ॥

४३

२२४. कदर्थिते वः । १. २२४. । कदर्थिते दस्य वो भवति । कदद्विओ ॥

२२५. ककुदे हः । १. २२५. । ककुदे दस्य हो भवति । कउहं. ॥

२२६. निषधे धो ढः । १. २२६. । निषधे धस्य ढो भवति । निसढो. ॥

२२७. वौषधे । १. २२७. । ओषधे धस्य ढो वा भवति ।

ओसढं, ओसहं. ॥

२२८. नो णः । १. २२८. । स्वरात्परस्यासंयुक्तस्यानादेर्नस्य णो भवति ।

कयणं. मयणो. वयणं. नयणं. माणइ.

आर्षे- आरनालं. अनिलो. अनलो. इत्याद्यपि ॥

२२९. वादौ । १. २२९. । असंयुक्तस्यादौ वर्तमानस्य नस्य णो वा भवति ।

णरो, नरो. णई, नई. णेइ, नेइ. ।

‘असंयुक्तस्य’ इत्येव ? न्यायः; नाओ. ॥

२३०. निम्ब-नापिते ल-णहं वा । १. २३०. । अनयोर्नस्य ‘ल, णह’ इत्येतौ वा भवतः ।

लिम्बो, निम्बो. णहविओ, नाविओ. ॥

२३१. पो वः । १. २३१. । स्वरात्परस्यासंयुक्तस्यानादेः पस्य प्रायो वो भवति ।

सवहो. कासवो. कुणवं. गेवइ.

सावो, पावं. कलावो. तवइ. ।

उवसगो. उवमा. कवइ.

पइवो. कविलं. मदिन्नालो.

‘स्वराद्’ इत्येव ? कम्पइ । ‘असंयुक्तस्य’ इत्येव ? अप्पमत्तो. ।

‘अनादेः’ इत्येव ? सुणेह पढइ. । ‘प्रायः’ इत्येव ? कई. रिऊ. ।

एतेन पकारस्य प्राप्तयोर्लोपवकारयोर्यस्मिन् भुतिसुखमुत्पद्यते, स तत्र कार्यः ॥

४४

२३२. पाटि-परुष-परिघ-परिखा-पनस-पारिभद्रे फः । १. २३२. ।

अयन्ते-पाटि धातौ, परुषादिषु च पस्य फो भवति ।

फालेइ, फाडेइ.

फलिहो.

फणसो.

फरुसो.

फलिहा.

फालिहो.

२३३. प्रभूते वः । १. २३३. । प्रभूते पस्य वो भवति । बहुत्तं. ॥

२३४. नीपापीडे मो वा । १. २३४. । अनयोः पस्य मो वा भवति ।

नीभो, नीवो.

आमेलो,

आवेडो. ॥

२३६. पाफट्ठी रः । १. २३६. । पापट्ठीवपदादौ पकारस्य रो भवति । पारट्ठी ॥

२३६. फो भ-हौ । १. २३६. । स्वरात्परस्यासंयुक्तस्यानादेः फस्य भहौ भवतः ॥

क्वाचिद् भः— रेफः, रेभो.

शिफा;

सिभा. ।

क्वाचित्तु हः— मुत्ता-हलं. ।

क्वचिदुभावपि— सभलं, सहलं.

सभरी, सहरी.

सेभालिआ, सेहालिआ.

गुभइ, गुहइ. ।

‘स्वराद्’ इत्येव ? गुंफइ. । ‘असंयुक्तस्य’ इत्येव ? पुण्फं. ।

‘अनादेः’ इत्येव ? चिट्ठइ फणी । ‘प्रायः’ इत्येव ? कसण-फणी ॥

२३७. वो वः । १. २३७. । स्वरात्परस्यासंयुक्तस्यानादेर्वस्य वो भवति । अलावूः, अलावू, अलाऊ. शवलः ; सवलो ॥

२३८. विसिन्यां भः । १. २३८. । विसिन्यां वस्य भो भवति । विसिणी.

खालिङ्गनिर्देशादिह न भवति— विस-तन्तु पेलवाणं. ॥

२३९. कबन्धे म-यौ । १. २३९. । कबन्धे वस्य मयौ भवतः ।

कमन्धो,

कयन्धो. ॥

२४०. कैटभे भो वः । १. २४०. । कैटभे वस्य वो भवति । केडवो. ॥

२४१. विषमे मो ठो वा । १. २४१. । विषमे वस्य ठो वा भवति ।

४५

विसढो, निसमो. ॥

२४२. मन्मथे वा । १. २४२. । मन्मथे मस्य वो भवति । वम्महो. ॥

२४३. वाभिमन्यौ । १. २४३. । अभिमन्युशब्दे मो वो वा भवति ।

अहिवन्न्, अहिमन्न्. ॥

२४४. भ्रमरे सो वा । १. २४४. । भ्रमरे मस्य सो वा भवति ।

भसलो, भमरो. ॥

२४५. आदेर्यो जः । १. २४५. । पदादेर्यस्य जो भवति ।

जसो.

जमो.

जाइ. ।

‘आदेः’ इति किम् ? अवयवो. विणओ.

बहुलाधिकारात्सोपसर्गस्यानादेरपि—संजमो. संजोगो. अवजसो.

ववचिन्न भवति—पओओ.

आर्षे लोपोपि—यथाख्यातम् ; अहक्खायं. यथाजातम् ; अहाजायं. ॥

२४६. युष्मद्यर्थपरे तः । १. २४६. । युष्मच्छब्देर्षपरे यस्य तो भवति ।

तुम्हारिसो.

तुम्हेकरो. ।

‘अर्थपरे’ इति किम् ?

जुम्हदम्ह-पयरणं. ॥

२४७. यष्ट्यां लः । १. २४७. । यष्ट्यां यस्य लो भवति ।

लट्टी. वेणु-लट्टी. उच्छु-लट्टी. महु-लट्टी. ॥

२४८. वत्तरीयानीय. तीय-कृद्ये जः । १. १४८. । उत्तरीयशब्दे,

अनीयतीयकृद्यप्रत्ययेषु च यस्य द्विरुक्तो जो वा भवति ।

उत्तरिज्जं

उत्तरां. ।

अनीय-करणिज्जं, करणीअं.

विम्हयणिज्जं, विम्हयणीअं.

जवणिज्जं, जवणीअं. ।

तीय- बिइज्जो, बीओ. ।

कृद्य- पेज्जा, पेआ. ॥

२४९. छायायां होऽकान्तौ वा । १. २४९. । अकान्तौ वर्तमाने

छाया शब्दे यस्य हो वा भवति ।

४६

वच्छस्स छाही, } [आतपाभावः] सच्छाहं, सच्छायं ।
वच्छस्स छाया.

‘अकान्तौ’ इति किम् ? मुह-च्छाया. [कान्तिः, इत्यर्थः] ॥

२५०. डाह-वौ कतिपये । १. २५०. । कतिपये यस्य ‘डाह व’
इत्येतौ पर्यायेण भवतः । कइवाहं, कइअवं. ॥

२५१. किरि-भेरे रो डः । १. २५१. । अनयो रस्य डो भवति ।
किडी. भेडो. ॥

२५२ पर्याणे डा वा । १. २५२. । पर्याणे रस्य डा इत्यादेशो वा
भवति । पढायाणं, पल्लाणं. ॥

२५३. करवीरे णः । १. २५३. । करवीरे प्रथमस्य रस्य णो भवति ।
कणवीरो. ॥

२५४. हरिद्रादौ लः । १. २५४. । हरिद्रादिषु शब्देषु असंयुक्तस्य
रस्य लो भवति ।

दलिदी.	हरिद्रा;	सोमालो.	सुकुमार;
दलिहाइ	दरिद्राति;	चिलाओ.	किरात;
दलिहो.	दरिद्र;	फलिहा.	परिखा;
दालिहं.	दारिद्र्य;	फलिहो.	परिघ;
दलिहो.	हरिद्र;	फालिहहो	पारिभद्र;
जहुट्टिलो.	युधिष्ठिर;	काहलो.	कातर;
सिढिलो.	शिथिर;	लुक्को.	रुग्ण;
मुहलो.	मुखर;	अवहलं.	अपहार;
*चलणो.	चरण;	भसलो.	भ्रमर;
वलुणो.	वरुण;	जढलं.	जठर;
कलुणो.	करुण;	बढलो.	बठर;
इक्कालो.	अङ्गार;	निदुलो.	निष्ठुर;
सक्कालो.	सत्कार;		इत्यादि ।

४७

* बहुलाधिकाराक्षरणशब्दस्य पदार्थवृत्तेरेव, अन्यत्र-क्षरण-करण.

x भ्रमरे ससंनियोगे एव, अन्यत्र-भ्रमरो. । तथा—

जडरं. बडरो. निर्दुरो. इत्याद्यपि ।

आर्धे— दुवालसङ्गे. इत्याद्यपि ॥

२५५. स्थूले लो रः । १. २५५. । स्थूले लस्य रो भवति । थोरं. ।

कथं थूल-भहो. ? स्थूरस्य हरिद्रादिलत्वे भविष्यति ॥

२५६. लाहल-लाङ्गल-लाङ्गूले वादेर्णः । १. २५६. । एषु आदेर्लेस्य

णो वा भवति ।

णाहलो, लाहलो. । णङ्गलं, लङ्गलं. णङ्गूलं, लङ्गूलं. ॥

२५७. ललाटे च । १. २५७. । ललाटे च आदेर्लेस्य णो भवति; चकार

आदेरनुवृत्त्यर्थः । णिडालं, णडालं. ॥

२५८. शवरे वो मः । १. २५८. । शवरे वस्य मो भवति । समरो. ॥

२५९. स्वप्न-निव्योर्वा । १. २५९. । अनप्येर्वा मो वा भवति ।

सिमिणो, सिविणो. । नीमी, नीवी. ॥

२६०. श-सोः सः । १. २६०. । शकारषकारयोः सो भवति ।

श-सहो.	निसंसो.	सामा.	दस	विसइ.
कसो.	वंसो.	सुद्धं.	सोहइ.	

ष-सण्डो निहसो कसाओ घोसइ. ।

उमयोरपि— सेसो. विसो. ॥

२६१. स्नुषायां ण्हो न वा । १. २६१. । स्नुषाशब्दे षस्य ण्हः

णकाराक्रान्तो हो वा भवति । सुण्हा, सुसा. ॥

२६२. दक्ष-पाषाणे हः । १. २६२. । दक्षशब्दे, पाषाणशब्दे च

शषोर्यथादर्शनं हो वा भवति ।

दह-मुहो, दस-मुहो.

दह-बलो, दस-बलो.

एगारह

बारह.

४८

दह-रहो, दस-रहो.

तेरह.

दह-वस.

पाहाणो, पासाणो.

२६३. दिवसे सः । १. २६३. । दिवसे सस्य हो भवति । दिवहो,
दिवसो. ॥

२६४. हो घोऽनुस्वारात् । १. २६४. । अनुस्वारात्परस्य हस्य घो
वा भवति ।

सिंघो, सीहो. संघारो, संहारो. ।

क्वचिदननुस्वारादपि—

दाहः; दाघो.॥

२६५. षट्-शमी-शाव-सुधा-सप्तपर्णेष्वदेऽङ्गः । १. २६५. । एषु
आदेर्वर्णस्य छो भवति ।

छट्टो. छट्टो.

छंमुहो.

छावो.

छप्पओ.

छमी.

छुहा.

छस्तिवण्णो. ॥

२६६. शिरायां वा । १. २६६. । शिराशब्दे आदेशो वा भवति ।
छिरा, सिरा. ॥

२६७. लुग् भाजन-दनुज-राजकुले जः सस्वरस्य न वा । १. २६७।
एषु सस्वरजकारस्य लुग् वा भवति ।

भाणं, भायणं. । दणु-वहो, दणुअ-वहो. । रा-उलं; राय-उलं. ॥

२६८. व्याकरण-प्राकारगते कगोः । १. २६८. । एषु को गश्च सस्व-
रस्य लुग् वा भवति ।

वारणं, वायरणं. । पारो, पायारो. । आओ, आगओ.

२६९. किसलय-कालायस-हृदये यः । १. २६९. एषु सस्वरयकारस्य
लुग् वा भवति ।

किसलं, किसलयं.

कालसं, कालायसं.

महण्णव-समा सहिआ ।

जाला ते सहिअएहिं घेण्णन्ति.

४९

निसमणुप्पिअ हिअस्स हिअयं.

॥

२७०. दुर्गादेव्युदुम्बर-पादपतन-पादपीठेऽन्तर्दः । १. २७०. । एषु

सस्वरस्य दकारस्य अन्तर्मध्ये वर्तमानस्य लुग् वा भवति ।

दुग्गा-वी, दुग्गा-एवी.

पा-वडणं, पाय-वडणं.

उम्बरो, उउम्बरो.

पा-वीढं, पाय-वीढं. ।

‘अन्तर्’ इति किम् ? दुर्गादेव्यामादौ माभूत् ॥

२७१. यावत्तावज्जीवितावर्तमानावट-प्रावरक-देवकुलैकमेव वः । १.

२७१. । यावदादिषु सस्वरवकारस्यान्तर्वर्तमानस्य लुग् वा भवति ।

जा, जाव.

जीअं,

जीविअं.

अडो, अवडो.

ता, ताव.

अत्तमाणो, आवत्तमाणो.

दे-उलं, देव-उलं.

एमेव, एवमेव.

‘अन्तर्’ इत्येव ?

एवमेवेऽन्त्यस्य न भवति ॥

इत्याचार्यश्रीहेमचन्द्रविरचितायां सिद्धहेमचन्द्राभिधानस्वोपज्ञ-
शब्दानुशासनवृत्तौ अष्टमस्याध्यायस्य प्रथमः पादः ॥

षट् दोर्मण्डलकुण्डलीकृतधनुर्दण्डेन सिद्धाधिप !

क्रीतं वैरिकुलात् त्वया किल दलत्कुन्दावदातं यशः ।

भ्रान्त्वा त्रीणि जगन्ति खेदविवशं तन्मालवीनां व्यघ्न-

दापाण्डौ स्तनमण्डले च धवले गण्डस्थले च स्थितिम् ॥ १ ॥

५०

अहम्

२.

[संयुक्तव्यञ्जनस्थाने विधिः]

२७२. संयुक्तस्य । २. १. । अधिकारोऽयं ' ३८६. ज्यायामीत् ' इति यावत्, यदिव ऊर्ध्वमनुक्रमिष्यामस्तत्संयुक्तस्य, इति वेदितव्यम् ॥

२७३. शक्त-मुक्त-दष्ट-रुग्ण-मृदुत्वे को वा । २. २. । एषु संयुक्तस्य को वा भवति ।

सको, सत्तो.	डको, दटो.	माउकं, माउत्तणं. ॥
मुको, मुत्तो.	लुको, लुगो.	

२७४. क्षः खः, क्वचित्तु छ-झौ । २. ३. । क्षस्य खो भवति, क्वचित्तु छ-झवपि ।

खओ. लक्खणं.	क्वचित्तु-खीणं, छीणं, झीणं.
	झज्जइ. ॥

२७५. ष्क-स्कयोर्नाम्नि । २. ४. । अनयोर्नाम्नि-संज्ञायां खो भवति ।

ष्क- पोक्खरं.	पोक्खरिणी.	निकखं. ।
स्क- खन्धो.	खन्धावारो	अवक्खन्दो ।

'नाम्नि' इति किम् ? दुक्कं.	निककओ.	सक्कयं.	तक्करो. ॥
	निककम्पं.	नमोक्कारो.	

२७६. शुष्क-स्कन्दे वा । २. ५. । अनयोः ष्कस्कयोः खो वा भवति ।

सुक्खं,	सुक्कं.	खन्दो,	कन्दो. ॥
---------	---------	--------	----------

२७७. क्ष्वेटकादौ । २. ६. । क्ष्वेटकादिषु संयुक्तस्य खो भवति ।

स्वेडओ. [क्ष्वेटकशब्दो विषपर्यायः]	स्फेटकः; स्वेडओ.
क्ष्वोटकः; स्खोडओ.	स्फेटिकः; स्खेडिओ.
स्फोटकः; स्खोडओ.	

५१

२७८. स्थाणावहरे । २. ७. । स्थाणौ संयुक्तस्य खो भवति, हरश्चेद्
वाच्यो न भवति ।

खाणू. । 'अहरे' इति किम् ? थाणुणो रेहा. ॥

२७९. स्तम्भे स्तो वा । २. ८. । स्तम्भशब्दे स्तस्य खो वा भवति ।
स्तम्भो, थम्भो, [काष्ठादिमयः]. ॥

२८०. थ-ठावस्पन्दे । २. ९. । स्पन्दाभाववृत्तौ स्तम्भे रतस्य थ ठौ
भवतः । थम्भो, ठम्भो. स्तभ्यते; थम्भिज्जइ, ठम्भिज्जइ. ॥

२८१. रक्ते गो वा । २. १०. । रक्तशब्दे संयुक्तस्य गो वा भवति ।
रगो, रत्तो. ॥

२८२. शुल्के ङो वा । २. ११. । शुल्कशब्दे संयुक्तस्य ङो वा भवति ।
सुङ्गं, सुक्कं. ॥

२८३. कृत्ति-चत्तरे चः । २. १२. । अनयोः संयुक्तस्य चो भवति ।
किञ्चो, चच्चरं. ॥

२८४. त्योऽचैत्ये । २. १३. । चैत्यवर्जिते त्यस्य चो भवति ।
सच्चं. पच्चओ. । 'अचैत्ये' इति किम् ? चइत्तं. ॥

२८५. प्रत्युषे पश्च हो वा । २. १४. । प्रत्युषे त्यस्य चो भवति,
तत्संनियोगे च पस्य हो वा भवति । पच्चूहो, पच्चूसो. ॥

२८६. त्व-ध्व-द्व-धां च-उ-ज-झाः क्वत्ति । २. १५. । एषां यथा-
संख्यमेते क्विद् भवन्ति ।

भुक्त्वा; भोच्चा. । ज्ञात्वा; णच्चा. । श्रुत्वा; सोच्चा. ।

पृथ्वी; पिच्छी. । विद्वान्; विज्जं. । बुद्धा; बुज्झा. ।

भोच्चा सयलं पिच्छिं विज्जं बुज्झा अणणय-ग्गामि ।

चइऊण तवं काउं सन्ती पत्तो सिवं परमं ॥

५२

२८६. वृश्चिके श्वेठचूर्वा । २. १६. । वृश्चिके श्वेः सस्वरस्य स्थाने
ञ्चुरादेशो वा भवति, [छापवादः] ।

विठ्ठुओ, विंचुओ. पक्षे— विठ्ठिछओ. ॥

२८८. छोऽक्ष्यादौ । २. १७. । अक्ष्यादिषु संयुक्तस्य छो भवति,
[स्वस्यापवादः]

अच्छि. अक्षि;	सारिच्छो. सदक्ष;	कुच्छी. कुक्षि;	छुरो. क्षुर;
उच्छु. इक्षु;	वच्छो. वृक्ष	वच्छं. वक्षस्;	उच्छा. उक्षन्;
लच्छी. लक्ष्मी;	मच्छिआ. मक्षिका;	छुण्णो. क्षुण्ण;	छयं. क्षत;
कच्छो. कक्ष;	छित्तं. क्षेत्र;	कच्छा. कक्षा.	सारिच्छ. सादृश्य;
छीअं. क्षुत्;	छुहा. क्षुध्;	छारो. क्षार;	क्वचित् स्थगित-
छीरं. क्षीर;	दच्छो. दक्ष;	कुच्छेअयं. कौक्षेयकाशब्देपि—	छइअं.

आषे— इक्खु. खीरं. सारिक्खं. इत्याद्यपि दृश्यते ॥

२८९. क्षमायां कौ । २. १८. । कौ—पृथिव्यां वर्तमाने क्षमाशब्दे
संयुक्तस्य छो भवति । छमा, [पृथिवी]

लाक्षणिकस्यापि क्षमादेशस्य भवति— क्षमा; छमा.

‘कौ’ इति किम् ? खमा, [क्षान्तिः] ॥

२९०. ऋक्षे वा । २. १९. । ऋक्षशब्दे संयुक्तस्य छो वा भवति ।

रिच्छं, रिक्खं. रिच्छो, रिक्खो. ।

कथं छूढं—क्षितम् ? ‘३१८. वृक्ष-क्षितयो रक्खवच्छूढौ’ इति
भविष्यति ॥

२९१. क्षण उत्सवे । २. २०. । क्षणशब्दे उत्सवाभिधाधिनि संयुक्तस्य
छो भवति । छण्णो. ‘उत्सवे’ इति किम् ? खण्णो. ॥

२९२. ह्रस्वात् थ्य-श्च-त्स-प्सामानिश्चले । २. २१. । ह्रस्वात्परेषां
थ्यश्चत्सप्सां छो भवति, निश्चले ‘तु’ न भवति ।

थ्य— पच्छं. पच्छा. मिच्छा. ।

५३

श्र- पच्छिमं. अचछेरं. पच्छ. ।

त्स-उच्छाहो. | संवच्छले, संवच्छरो.
मच्छलो, मच्छरो. | चिइच्छइ. ।

प्स- लिच्छइ. जुगुच्छइ. अच्छरा. ।

‘ह्रस्वाद्’ इति किम् ? ऊसारिओ. ।

‘अनिश्चले’ इति किम् ? निच्चलो.

आर्षे तथ्ये चोऽपि- तच्च. ॥

२९३. सामर्थ्योत्सुकोत्सवे वा । २. २२. । एषु संयुक्तस्य छो वा भवति. ॥

सामच्छं, सामत्थं. । उच्छुओ, ऊसुओ. । उच्छवो, ऊसवो. ॥

२९४. स्पृहायाम् । २. २३. । स्पृहाशब्दे संयुक्तस्य छो भवति, [फ-
स्यापवादः]

छिहा. । बहुलाधिकारात्कचिदन्यदपि- निप्पिहो. ॥

२९५. श्र-य्य-र्यो जः । २. २४. । एषां संयुक्तानां जो भवति ।

श्र- मज्जं. अवज्जं. वेज्जो. जुई. जोओ.

य्य- जज्जो. सेज्जा.

र्य- भज्जा, [चौर्यसमत्वात्-भारिआ.] | वज्जं. | पज्जत्तं.
कज्जं. | पज्जाओ | मज्जाया.

२९६. अभिमन्यौ ज-ज्जो वा । २. २६. । अभिमन्यौ संयुक्तस्य जो
श्रश्च वा भवति । अहिमज्जू, अहिमठजू. । पक्षे-अहिमसू. ।
अभिग्रहणादिह न भवति- मसू. ॥

२९७. साध्वस-ध्य-ह्वां झः । २. २६. । साध्वसे संयुक्तस्य ध्यह्ययोश्च
हो भवति । सज्झसं.

ध्य- वज्झए. झाणं. उवज्झाओ. सज्झाओ. सज्झं. विठ्झो. ।

ह्य- सज्झो. मज्झं. गुज्झं. णज्झइ. ॥

५४

२९८. ध्वजे वा । २. २७. । ध्वजशब्दे संयुक्तस्य झो वा भवति ।
झओ, धओ. ॥

२९९. इन्धौ झा । २. २८. । इन्धौ धातौ संयुक्तस्य 'झा' इत्यादेशो
भवति ।

समिज्झाइ.

विज्झाइ. ॥

३००. वृत्त-प्रवृत्त-मृत्तिका-पत्तन-कदर्थिते टः । २. २९. । एषु संबु-
क्तस्य टो भवति ।

वट्टो. पयट्टो. मट्टिआ. पट्टणं. कवट्टिओ. ॥

३०१. तस्याधूर्तादौ । २. ३०. । तस्य टो भवति, धूर्तादीन् वर्जयित्वा।

केवट्टा.	जट्टा.	वट्टुलं.	नट्टई.
वट्टी,	पयट्टइ.	रायवट्टयं.	संवट्टिअं. ।

‘अधूर्तादौ’ इति किम् ?

धूत्तो. धूर्त;	संवत्तणं. संवर्तन;	वत्तिओ. वार्त्तिक;
कित्ती. कीर्ति;	आवत्तओ. आवर्त्तक;	कत्तिओ. कार्त्तिक;
वत्ता. वार्ता;	निवात्तिओ. निवर्तक;	उत्तीओ. उत्कीर्तन;
[बहुलाधिकारात्. वट्टा.]	निव्वत्तओ. निर्वर्तक;	कर्त्तरी. कर्तर;
आवत्तणं. आवर्त्तन;	पवत्तओ. प्रवर्तक;	मुत्ती. मूर्ति;
निवत्तणं. निवर्तन;	संवत्तओ. संवर्तक;	मुत्तो. मूर्त;
पवत्तणं. प्रवर्तन;	वत्तिआ. वर्त्तिका;	मुहुत्तो. मुहूर्त;

इत्यादि ॥

३०२. वृन्ते णटः । २. ३१. वृन्ते संयुक्तस्य णटो भवति । वेण्टं, तालवेण्टं. ॥

३०३. ठोस्थि-विसंस्थुले । २. ३२. । अनयोः संयुक्तस्य ठो भवति
अट्टी. विसंठुलं. ॥

३०४. स्त्यान-चतुर्थार्थे वा । २. ३३. । एषु संयुक्तस्य ठो वा भवति ॥

ठीणं, थीणं.

चउट्टो.

५५

अट्टो, [प्रयोजनम्]. अत्थो, [धनम्].

३०५. हस्यानुष्टेयासंदष्टे । २. ३४. । उष्टादिवर्जिते ह्यस्य ठो भवति ।

लट्टी.	सिट्टी.	सुरट्टा.
सुट्टी.	पुट्टो.	हट्टो.
दिट्टो.	कट्टं.	अणिट्टं.

‘ अनुष्टेयासंदष्टे ’ इति किम् ?

उट्टो. इट्टाचुण्णं च्च. संदट्टो. ॥

३०६. गर्त्ते डः । २. ३५. । गर्तशब्दे संयुक्तस्य डो भवति । गड्डा गड्डो ॥

३०७. सम्मर्द-वितर्दि-विच्छर्द-च्छर्दि-कपर्द-मर्दिते र्स्य । २. ३६. ।

एषु र्स्य डो भवति ॥

सम्मड्डो.	विच्छड्डो, छड्डइ.	कवड्डो.
विअड्डी.	छड्डी.	मड्डिओ, सम्मड्डिओ.॥

३०८. गर्दभे वा ! २. ३७. । गर्दभे र्स्य डो वा भवति । गड्डड्डो, गड्डड्डो, ॥

३०९. कन्दरिका-मिन्दिपाले ण्डः । २. ३८. । अन्धोः संयुक्तस्य ण्डो भवति ॥

कण्डलिआ. भिण्डिवालो. ॥

३१०. स्तब्धे ठ-ढौ । २. ३९. । स्तब्धे संयुक्तयोर्न्याक्रमं ठ-ढौ भवतः । ठड्डो. ॥

३१२. दग्ध-विदग्ध-वृद्धि-वृद्धे ढः । २. ४०. । एषु संयुक्तस्य ढो भवति ।

दड्डो, विअड्डो. उड्डो. उड्डो. ।

क्वचिन्न भवति - विड्डु-कड्ड-निरुविअं. ॥

३१२. अद्धद्धि-मूर्धाधिन्ते वा । २. ४१. । एषु अन्ते वर्तमानस्य संयुक्तस्य ढो वा भवति ।

५६

सद्धा, सद्धा. । इद्धी, रिद्धी. । मुण्ढा, मुद्धा. । अद्धं, अद्धं. ॥

३१३. म्मज्ञोर्णः । २. ४२. । अनयोर्णो भवति ।

म्म- निण्णं. पज्जुण्णो.

झ- णाणं. सण्णा. पण्णा. दिण्णं. ॥

३१४. पञ्चाशत्पञ्चदश दत्ते । २. ४३. । एषु संयुक्तस्य णो भवति ।

पण्णासां. पण्णरह. दिण्णं. ॥

३१५. मन्यौ न्तो वा । २. ४४. । मन्युशब्दे संयुक्तस्य न्तो वा भवति

मन्तू, मन्तू. ॥

३१६. स्तस्य थोसमस्त-स्तम्बे । २. ४५. । समस्तस्तम्बवर्जिते
स्तस्य थो भवति ।

हत्थो.		थोत्तं.		पत्थरो.		अत्थि.
--------	--	---------	--	---------	--	--------

थुइ.		थोअं.		पसत्थो.		सत्थि.
------	--	-------	--	---------	--	--------

‘ असमस्तस्तम्बे ’ इति किम् ? समन्तो. तम्बो. ॥

३१७. स्तवे वा । २. ४६. । स्तवशब्दे स्तस्य थो वा भवति ।

थवो, तवो. ॥

३१८. पर्यस्ते थ-टौ । २. ४७. । पर्यस्ते स्तस्य पर्यायेण थ-टौ भवतः ।

पल्लत्थो, पल्लट्टो. ॥

३१९. वोत्साहे थो हश्च रः । २. ४८. । उत्साहशब्दे संयुक्तस्य थो वा
भवति, तत्संनियोगे च हस्व रः ।

उत्थारो, उच्छाहो.

३२०. आश्लिष्टे ल-धौ । २. ४९. । आश्लिष्टे संयुक्तयोर्यथासंख्यं
ल-ध-इत्येतौ भवतः । आलिद्धो. ॥

३२१. चिहे न्धो वा । २. ५०. । चिहे संयुक्तस्य न्धो वा भवति, ण्हा-
पवादः । पक्षे-सोपि । चिन्धं. इन्धं. चिण्हं. ॥

३२२. भस्मात्मनोः षो वा । २. ५१. । अनयोः संयुक्तयोः षो वा

५७

भवति । भप्पो, भस्सो.

अप्पा, अप्पाणो.

पक्षे-अत्ता.

३२३. ड-क्मोः । २. ५२. । ड-क्मोः पो भवति ।

कुड्डलम्;

कुम्पलं.

रुक्मिणी;

रुप्पिणी. क्वचित् च्मोपि-रुच्मी, रूपी. ॥

३२४. ष्प-स्पयोः फः । २. ५३. । ष्पस्पयोः फो भवति ।

पुष्पम्; पुष्फं.

निष्पेषः;

निष्फेसो.

शष्पम्; सष्फं.

निष्पावः;

निष्पावो.

स्पन्दनम्; फन्दणं.

प्रतिस्पर्धिन्;

पाडिप्फद्धी ।

बहुलाधिकारात् क्वचिद् विकल्पः-बुहप्फई, बुहप्पई. ।

क्वचिन्न भवति- निष्पहो. णिप्पुंसणं. परोप्परम्. ॥

३२५. भीष्मे ष्मः । २. ५४. । भीष्मे ष्मस्य फो भवति । भिप्फो. ॥

३२६. श्लेष्मणि वा । २. ५५. । श्लेष्मशब्दे ष्मस्य फो वा भवति ।

सेप्फो,

सिलिम्हो. ॥

३२७. अम्भान्ने म्बः । २. ५६. । अनयोः संयुक्तयोः मयुक्तो बो
भवति । तम्बं. अम्बं. । अम्बिर. तम्बिर. इति देश्यौ ॥

३२८. हो भो वा । २. ५७. । हस्य भो वा भवति । जिम्भा, जिहा. ॥

३२९. वा विह्वले वौ वश्च । २. ५८. । विह्वले हस्य भो वा भवति,
वत्सन्नियोगे च विशब्दे वस्य वा भो भवति ।

भिम्भलो,

विम्भलो,

विह्वलो. ॥

३३०. वोर्ध्वे । २. ५९. । ऊर्ध्वशब्दे संयुक्तस्य भो वा भवति ।

उब्भं,

उद्धं. ॥

३३१. कश्मीरे म्भो वा । २. ६०. । कश्मीरशब्दे संयुक्तस्य म्भो वा
भवति । कम्भारा, कम्हारा. ॥

५८

३३२. न्मो मः । २. ६१. । न्मस्य मो भवति, अधोलोपापवादः ।

जन्मो. वन्महो. मन्मणं. ॥

३३३. ग्मो वा । २. ६२. । ग्मस्य मो वा भवति ।

युग्मम्; जुग्मं, जुगं. । तिग्मम्; तिग्मं, तिगं. ॥

३३४. ब्रह्मचर्य-तूर्य-सौन्दर्य-सौण्डीर्ये र्यो रः । २. ६२. । एषु र्यस्य रो भवति, जापवादः ।

बम्हचेरं, चौर्यसमत्वात् बम्हचरिअं.

सुन्देरं.

तूरं.

सोण्डीरं. ॥

३३५. धैर्ये वा । २. ६४. । धैर्ये र्यस्य रो वा भवति । धीरं, धिज्जं.

सूरो, सुज्जो. इति तु सूर सूर्यप्रकृतिभेदात् ॥

३३६. एतः पर्यन्ते । २. ६५. । पर्यन्ते एकारात्परस्य र्यस्य रो भवति ।

परन्तो. 'एतः' इति किम् ? पज्जन्तो. ॥

३३७. आश्चर्ये । २. ६६. । आश्चर्ये एतः परस्य र्यस्य रो भवति ।

अच्छेरं. 'एतः' इति किम् ? अच्छरिअं. ॥

३३८. अतो रिआर-रिज्ज-रीअं । २. ६७. । आश्चर्ये अकारात्परस्य

र्यस्य रिअ अर रिज्ज रीअ इत्येते आदेशा भवन्ति ।

अच्छरिअं, अच्छअरं, अच्छरिज्जं, अच्छरीअं,

'अतः' इति किम् ? अच्छेरं. ॥

३३९. पर्यस्त-पर्याण-सौकुमार्ये लुः । २. ६८. । एषु र्यस्य लो भवति ।

पर्यस्तम्; पल्लटं, पल्लत्थं. । पल्लाणं. । सोअम्मल्लं.

पल्लट्ठो. इति च पल्यट्ठशब्दस्य यलोपे द्वित्वे च, पलिअट्ठो.

इत्यपि चौर्यसमत्वात् ॥

३४०. बृहस्पति-वनस्पत्योः सो वा । २. ६९. । अनयोः संबुक्तस्य

सो वा भवति ।

५९

बहस्सई, बहप्फई, भयस्सई, भयप्फई.
वणस्सई, वणप्फई. ॥

३४१. बाष्पे होश्रुणि । २. ७०. । बाष्पशब्दे संयुक्तस्य हो भवति,
अश्रुण्यभिधेये । बाहो, [नेत्रजलम्].

‘अश्रुणि’ इति किम् ? बाष्पो, [उष्मा]. ॥

३४२. कार्षापणे । २. ७१. । कार्षापणे संयुक्तस्य हो भवति ।
काहावणो.

कथं काहावणो. ? ‘८४. ह्रस्वः संयोगे.’ इति पूर्वमेव ह्रस्वत्वे
पश्चादादेशे, कर्षापणशब्दस्य वा भविष्यति ॥

३४३. दुःख-दक्षिण-तीर्थे वा । २. ७२. । एषु संयुक्तस्य हो वा
भवति ।

दुहं, दुक्खं, [परदुक्खे दुक्खिआ विरला.]

दाहिणो, दक्खिणो. । तुहं, तित्थं. ॥

३४४. कूष्माण्ड्यां षो लस्तु ण्डो वा । २. ७३. । कूष्माण्ड्यां ष्मा
इत्येतस्य हो भवति, ‘ण्ड’ इत्यस्य तु वा लो भवति ।
कोहली, कोहण्डी. ॥

३४५. पक्ष्म-श्म-ष्म-स्म-ह्यां म्हः । २. ७४. । पक्ष्मशब्दसंबन्धिनः
संयुक्तस्य, श्म-ष्म-स्म-ह्यां च मकाराक्रान्तो हकार आदेशो भवति ।

पक्ष्मन्; -पम्हाइं, [पम्हल-लोअणा.]

श्म- कुश्मानः ; कुम्हाणो. कश्मीराः ; कम्हारा.

ष्म- ग्रीष्मः ; गिम्हो. उष्माः ; उम्हा.

स्म- अस्मादृशः ; अम्हारिसो. विस्मयः ; विम्हओ.

ह्य- ब्रह्मा ; बम्हा. सुह्मा ; सुम्हा. बम्हणो. बम्हचेरं.

कचचित् म्भोऽपि दृश्यते- बम्भणो. बम्भचेरं. सिम्भो.

६०

क्वचिन्न भवति—

रश्मिः; रस्सी. स्मरः; सरो. ॥

३४६. सूक्ष्म-श्र-ष्ण-स्-ह-ह-क्षणां ण्हः । २. ७५. । सूक्ष्मशब्द
संबन्धिनः संयुक्तस्य श्र-ष्ण-स्-ह-ह-क्षणां च णकाराक्रान्तो हकारा-
देशो भवति ।

सूक्ष्मम्;— सण्हं.	स्- जोणहा. ण्हाओ. पण्हुओ.
श्र- पण्हो. सिण्हो.	ह- वण्ही. जण्हू.
ष्ण- विण्हू. जिण्हू.	ह- पुव्वण्हो. अवरण्हो.
कण्हो. उण्हीसं.	क्ष- सण्हं. तिण्हं.

विप्रकर्षे तु कृष्ण-कृत्स्नशब्दयोः कसणो. कसिणो. ॥

३४७. हो ल्हः । २. ७६. । हः स्थाने लकाराक्रान्तो हकारो भवति ।
कल्हारं. पल्हाओ. ॥

३४८. क-ग-ट-ड-त-द-प-श-ष-स-~~क~~-(पामूर्ध्वं लुक् । २. ७७. ।
एषां संयुक्तवर्णसंबन्धिनामूर्ध्वं स्थितानां लुग् भवति ।

क- भुत्तं. सित्थं.	द- महुः; मग्गू. मोगगरो.
ग- दुद्धं. सुद्धं.	प- सुत्तो. गुत्तो.
ट- षट्पदः. छप्पओ.	श- लण्हं. निच्चलो. चुअइ.
कट्फलम्; कप्फलं.	ष- गोट्ठी. छट्ठी. निट्ठुरो.
ड- खज्जः; खग्गो.	स- खलिओ. नेहो.
षड्जः; सज्जो.	क -दु ख म्; दुक्खं.
त- उप्पलं; उप्पाओ.	प - अंत(पातः; अंतप्पाओ. ॥

३४९. अधो म-न-याम् । २. ७८. । मनयां संयुक्तस्याधो वर्तमाना-
नां लुग् भवति ।

म-जुगं. रस्सी. सरो. सेरं.

न-नग्गो. लग्गो. । य-सामा. बुड्ढं. वाट्ठे

३५०. सर्वत्र ल-ब-रामर्वन्द्रे । २. ७९. । वन्द्रशब्दादन्यत्र ल-ब-रां
सर्वत्र संयुक्तस्योर्ध्वमधश्च स्थितानां लुग् भवति ।

उर्ध्वम्—

अधः—

ल—	उल्का;	उक्का.	ऋक्षणम् ;	सण्हं.
	वल्कलम् ;	वक्कलं.	विकलवः ;	विक्रवो.
ब—	शब्दः ;	सद्दो.	पक्कम् ;	पक्कं, पिकं.
	अब्दः ;	अद्दो.	ध्वस्तः ;	धत्थो.
	लुब्धकः ;	लोद्धओ.		
र—	अर्कः ;	अक्को.	चक्रम् ;	चक्कं. प्रहः ; गहो.
	वर्गः ;	वग्गो.	रात्रिः ;	रत्ती.

अत्र 'द्व' इत्यादिसंयुक्तानामुभयप्राप्तौ यथादर्शनं लोपः ।

क्वचिदूर्ध्वम्— उद्विगः ; उद्विगो. द्वितीयः ; बीओ. सर्वम् ; सव्वं.

द्विगुणः ; विउणो. कल्मषम् ; कम्मसं. शुल्बम् ; सुव्वं.

क्वचित्त्वधः— कान्यम् ; कव्वं. | माल्यम् ; मल्लं. | द्विजातिः ; दुआई.

कुल्या ; कुल्ला. | द्विपः ; दिओ. |

क्वचित्पर्यायेण—द्वारम्—बारं. दारं. उद्विगः ; उद्विगो. उद्विणो.

'अवन्द्रे' इति किम् ? वन्द्रं. संस्कृतसमोयं प्राकृतशब्दः ;

अत्रो त्तेरेण विकल्पोऽपि न भवति, निषेधसामर्थ्यात् ॥

३५१. द्वे रो न वा । २. ८०. । द्रशब्दे रेफस्य वा लुग् भवति ।

चन्दो, चन्द्रो. रुद्दो, रुद्रो. भद्दं, भद्रं. समुद्दो. समुद्रो.

द्वादशशब्दस्य स्थितिपरिवृत्तौ द्रह इति रूपम्, तत्र द्रहो, दहो.

केचिद् रलोपं नेच्छन्ति, द्रहशब्दमपि कश्चित् संस्कृतं मन्यते ।

वोद्रहादयस्तु तरुणपुरुषादिवाचका नित्यं रेफसंयुक्ता देश्या ए-

व-सिक्खन्तु वोद्रहीओ. वोद्रह-द्रहम्मि पडिआ. ॥

१. क्वचित्पुस्तके वन्द्र इत्यस्य स्थाने सर्वत्र चन्द्र इति पाठो दृश्यते. ।

६२-

३५२. धात्र्याम् । २. ८१. । धात्रीशब्दे रस्य लुग् वा भवति । धत्ती.
ह्रस्वात् प्रागेव रलोपे-धाई. पक्षे- धारी. ॥

३५३. तीक्ष्णे णः । २. ८२. । तीक्ष्ण शब्दे णस्य लुग् वा भवति ।
तिक्खं, तिण्हं. ॥

३५४. झो अः । २. ८३. । झः संबन्धिनो अस्य लुग् वा भवति ।

जाणं,	णाणं.	मणोज्जं,	मणोण्णं.
सव्वज्जो,	सव्वण्णू.	अहिज्जो,	अहिण्णू.
अपज्जो,	अप्पण्णू.	पज्जा,	पण्णा.
दइवज्जो,	दइवण्णू.	अउज्जा,	आणा.
इज्जिअज्जो,	इज्जिअण्णू.	संजा,	सण्णा.

क्वचिन्न भवति- विण्णाणं. ॥

३५५. मध्याह्ने हः । २. ८४. । मध्याह्ने हस्य लुग् वा भवति ।
मज्झन्नो, मज्झण्हो.

३५६. दशार्हे । २. ८५. । पृथग्योगाद् 'वा' इति निवृत्तम्, दशार्हे
हस्य लुग् भवति । दसारो. ॥

३५७. आदेः श्मश्रु-श्मशाने । २. ८६. । अनयोर देर्लुग् भवति ।

मासू, मंसू, मस्सू. मसाणं.

आर्षे- श्मशानशब्दस्य सीमाणं, सुसाणं. इत्यपि भवति ॥

३५८. श्रो हरिश्चन्द्रे । २. ८७. । हरिश्चन्द्रशब्दे 'श्च' इत्यस्य लुग्
भवति । हरिअन्दो. ॥

३५९. रात्रौ वा । २. ८८. । रात्रिशब्दे संयुक्तस्य लुग् वा भवति ।
राई, रत्ती. ॥

६३

[शेषादेशयोर्विधिः]

३६०. अनादौ शेषादेशयोर्द्वित्वम् । २. ८९. । पदस्यानादौ वर्तमानस्य शेषस्यादेशस्य च द्वित्वं भवति ।

शेषः—कप्पतरू. भुत्तं. दुद्धं. नग्गो. उक्का. अक्को. सुक्खो. ।

आदेशः—डक्को. जक्खो. रग्गो. किच्चि. रुप्पी. ।

क्वचिन्न भवति—कसिणो.

‘अनादौ’ इति किम् ? खल्लिअं. थेरो. खम्भो. ।

द्वयोस्तु द्वित्वमस्त्येव, इति न भवति—विठ्ठुओ. भिण्डिवालो. ॥

३६१. द्वितीय-तुर्ययोरुपरि पूर्वः । २. ९०. । द्वितीयतुर्ययोर्द्वित्व-प्रसङ्गे उपरि पूर्वं भवतः, ‘द्वितीयस्योपरि प्रथमश्चतुर्थस्योपरि तृतीयः’ इत्यर्थः ।

शेषः—वक्खाणं. | मुच्छा. | कट्ठं. | निद्धणो. | निम्भरो. ।

वग्घो. | निम्भरो. | तित्थं. | गुप्फं. |

आदेशः—जक्खो. | अच्छी. | पट्ठी. | हत्थो. | पुप्फं.

घस्य नास्ति. | मज्झं. | बुद्धो. | आलिद्धो. | भिम्भलो.

३६२. ‘तिलादौ’ द्वित्वे ओक्खल. ‘३७०. सेवादौ’ नक्खा, नहा. समासे—कइद्धओ, कइ-धओ. ‘द्वित्वे’ इत्येव ? खाओ. ॥

३६३. दीर्घे वा । २. ९१. । दीर्घशब्दे शेषस्य घस्य उपरि पूर्वो वा भवति दिग्घो, दीहो.

३६४. न दीर्घानुस्वारात् । २. ९२. । दीर्घानुस्वाराभ्यां लाक्षणिकाभ्यामलाक्षणिकाभ्यां च परयोः शेषादेशयोर्द्वित्वं न भवति ।

द्धो,

नीसासो.

फासो.

६४.

अलाक्षणिकम्— पार्श्वम्, पासं.	प्रेष्य; पेसो.
शीर्षम्; सीसं.	अवमास्यम्; ओमालं.
ईश्वर; ईसरो.	आज्ञा; आणा.
द्वेष्य; वेसो.	आज्ञप्ति; आणत्ती.
लास्यं; लासो.	आज्ञापनम्; आणवणं.
आस्यम्; आसं.	

अनुस्वारात्—ज्यस्त्रम् तंसं.

अलाक्षणिकम्— संज्ञा; विज्ञो. कंसालो. ॥

३६४. र-होः । २. ९३. । रेफहकारयोर्द्वित्वं न भवति ।

रेफः शेषो नास्ति. आदेश— सुन्देरं बम्हचेरं. पेरन्त.

शेषस्य हस्य— विहलो. आदेशस्य—कहवणो. ॥

३६५. धृष्टशुम्ने णः । २. ९४. । धृष्टशुम्नशब्दे शेषस्य णस्य द्वित्वं न भवति ।

धट्टजुणो. ॥

३६६. कर्णिकारे वा । २. ९६. । कर्णिकारशब्दे शेषस्य णस्य द्वित्वं वा न भवति ।

कर्णिकारो, कर्णिकारो. ॥

३६७. दृप्ते । २. ९६. । दृप्तशब्दे शेषस्य [तस्य] द्वित्वं न भवति ।
दरिअ-सीहेण ॥

३६८. समासे वा । २. ९७. । शेषादेशयोः समासे द्वित्वं वा भवति ।

नइ-ग्गामो, नइ-गामो.

हर-क्खन्दा, हर-खन्दा.

कुसुम-प्पयरो, कुसुम-पयरो.

आणाल-क्खम्भो, आणाल-खम्भो.

देव-त्थुइ, देव-थुई.

बहुलाधिकारादशेषादेशयोरपि—

६५

स-पिवासो,	स-पिवासो.	अहंसणं, अहंसणं.
बद्ध-फलो,	बद्ध-फलो.	पडिकूलं, पडिकूलं.
मलय-सिहर-खण्डं,	मलय-सिहर-खण्डं.	तेल्लोक्क, तेल्लोक्क.
पम्मुक्क,	पम्मुक्क.	इत्यादि ॥

३६९. तैलादौ । २. ९८. । तैलादिषु अनादौ यथादर्शनमन्त्यस्यानन्त्य-
स्य च व्यञ्जनस्य द्वित्वं भवति ।

तेल्लं. तैल;	वेइल्लं. विचकिल;	विड्डा. व्रीडा;
मण्डुक्को. मण्डुक;	उज्जु. ऋजु;	बहुत्तं. प्रभूत;

अनन्त्यस्य— सोत्तं. स्रोतस्; पेम्मं. प्रेमन्; जुव्वणं. यौवनम्; इत्यादि ।
अर्पे— पडिसोओ. विसोअसिआ. ॥

३७०. सेवादौ वा । २. ९९. । सेवादिषु अनादौ यथादर्शनमन्त्यस्या-
नन्त्यस्य च द्वित्वं वा भवति

सेव्वा, सेवा. सेवा;	वाउल्लो, वाउलो. व्याकुल;
नेड्डं, नीडं. नीड;	थुल्लो, थोरो. स्थूल;
नक्खा, नहा. नख;	हुत्तं, हूअं. हूत;
निहित्तो, नहित्तो. निहित;	दइव्वं, दइव्वं. दैव;
वाहित्तो वाहिओ. व्याहृत;	तुण्हक्को, तुण्हओ. तूष्णीक;
माउक्कं, माउअं. मृदुक;	मुक्को, मूओ. मूक;
एक्को, एओ. एक;	खण्णु, खाण्णु. स्थाणु;
कोउहल्लं, कोउहलं. कुतूहल;	थिण्णं, थिणिं. स्त्यान;

अनन्त्यस्य—अम्हक्करं, अम्हक्करं. अस्मदीय;
तच्चेअ, तच्चेअ. त्वेअ;
सोच्चिअ, सोच्चिअ. चिअ; इत्यादि ॥

६६

३७१. शार्ङ्गे ङात्पूर्वात् । २. १००. । शार्ङ्गे ङात्पूर्वो अकारो भवति । सारङ्गः ॥

३७२. क्षमा-श्लाघा-रन्तेऽन्त्यव्यञ्जनात् । २. १०१. । एषु संयुक्तस्य यदन्त्यव्यञ्जनं तस्मात्पूर्वोऽद् भवति ।
छमा. सलाहा. रयणं. अर्षे-सूक्ष्मेऽपि सुहमं. ॥

३७३. स्नेहाग्न्योर्वा । २. १०२. । अनयोः संयुक्तस्यान्त्यस्य व्यञ्जनात्पूर्वोकारो वा भवति ।
सणेहो, नेहो. अगणी, अग्गी. ॥

३७४. प्लक्षे लात् । २. १०३. । प्लक्षशब्दे संयुक्तस्यान्त्यव्यञ्जना-
लात्पूर्वोद् भवति । पलक्खो. ॥

३७५. ई-श्री-ही-कृत्स्न-क्रिया-दिष्ट्यास्वित् । २. १०४. । एषु संयु-
क्तस्यान्त्यव्यञ्जनात्पूर्व इकारो भवति ।

ई-अरिहइ, अरिहा. गरिह, बरिहो. ।

श्री; सिरी. ही; हिरी. हीतः; हिरीओ. अहीकः; अहिरीओ.
कृत्स्नः; कसिणो. क्रिया; किरिआ. अर्षे तु-हयं नाणं क्रिया-हीनं.
दिष्ट्या; दिट्ठिआ. ॥

३७६. श-र्ष-तप्त-वज्रे वा । २. १०५. । शर्षयोस्तप्तवज्रयोश्च संयुक्तस्या-
न्त्यव्यञ्जनात्पूर्व इकारो वा भवति ।

श-आयरिसो, आयंसो. सुवरिसणो, सुवंसणो. वरिसणं, वंसणं.
र्ष-वरिसं, वासं. वरिसा, वासा. वरिस-सयं, वास-सवं. ।

व्यवस्थितविभावया कचिन्नित्यम्-परामरिसो. हरिसो. अमरिसो.
तप्त- तविओ, तत्तो. वज्र; वहरं, वज्जं. ॥

३७७. लात् । २. १०६. । संयुक्तस्यान्त्यव्यञ्जनात्पूर्व इद् भवति ।

६७

किलिभं.	सिलेसो.	गिलाइ.
किलिदुं.	सुकिंलं.	गिलापं.
सिलिदुं.	सुइलं.	मिलाइ.
पिलुदुं.	सिलोओ.	मिलाणं.
पिलोसो.	किलेसो.	किलम्मइ.
सिलिम्हो.	अम्बिलं.	किलन्तं.

काचिन्न भवति—कमो.पवो. विप्पवो. सुक्क-पक्खो. उत्प्लावयति; उप्पावेइ.

३७८. स्याद्-भय्य-चैत्य-चौर्यसमेषु यात् । २. १०७ । स्यादादिषु
चौर्यशब्देन समेषु च संयुक्तस्य यात्पूर्वं इद् भवति ॥

सिआ, सिआ-वाओ. भविओ. चेइअं.

चौर्यसम-चोरिअं.	गहीरिअं.	वीरिअं.	बम्हचरिअं ॥
थेरिअं.	आयरिओ.	वरिअं.	
भारिआ.	सुन्दरिअं.	सूरिओ.	
गम्भीरिअं.	सोरिअं.	धीरिअं.	

३७९. स्वप्ने नात् । २. १०८. । स्वप्नशब्दे नकारात्पूर्वं इद् भवति ।
सिविष्णो ॥

३८०. स्निग्धे वादितौ । २. १०९ । स्निग्धे संयुक्तस्य नात्पूर्वं अदितौ
वा भवतः ।

सणिद्धं, सिणिद्धं. पक्षे-निद्धं. ॥

३८१. कृष्णे वर्णे वा । २. ११०. । कृष्णे वर्णवाचिनि संयुक्तस्यान्य-
व्यञ्जनात्पूर्वं अदितौ वा भवतः ।

कसणो, कसिणो, कण्हो. 'वर्णे' इति किम् ? विष्णौ-कण्हो. ॥

३८२. उच्चार्हति । २. १११. । अर्हन् शब्दे संयुक्तस्यान्यव्यञ्जनात्पूर्वं
उत् अदितौ च भवतः ।

६८

अरुहो, अरहो; अरिहो. । अरुहन्तो, अरहन्तो, अरिहन्तो. ।

३८३. पद्म-छद्म-सूख-द्वारे वा । २. ११२. । एषु संयुक्तस्यान्त्यव्य-
जनात्पूर्व उद् वा भवति ।

पउमं, पोम्मं. छउमं, छम्मं. मुरुक्खो, मुक्खो. ।

दुवारं. पक्षे-वारं, देरं, दारं. ॥

३८४. तन्वीतुल्येषु । २. ११३. । उकारान्ताङीप्रत्ययान्तास्तन्वीतुल्याः,
तेषु संयुक्तस्यान्त्यव्यजनात्पूर्वे उकारो भवति ।

तणुवी. लहुवी. गरुवी. बहुवी. पुहुवी. मउवी.

क्वचिदन्यत्रापि-सुप्रमं; मुरुग्घं आर्पे-सूक्ष्ममं; मुहुमं. ॥

३८५. एकस्वरे श्वः-स्वे । २. ११४. । एकस्वरेपदे यौ श्वस् स्व इत्येतौ
तयोरन्त्यव्यजनात्पूर्व उद् भवति ।

श्वःकृतम्; सुवे कवं । स्वे जनाः; सुवे जणाः ।

‘एकस्वरे’ इति किम् ? स्व-जनः; स्व-यणो. ॥

३८६. ज्यायामीत् । २. ११५. । ज्याशब्दे अन्त्यव्यजनात्पूर्व ईद्
भवति । जीआ. ॥

३८७. करेणू-वाराणस्यो र-णोर्व्यत्ययः । २. ११६. । अनयो रेफण-
कारयोर्व्यत्ययः-स्थितिपरिवृत्तिर्भवति ।

कणेरू.

वाणारसी.

लीलिङ्गनिर्देशात्पुंसि न भवति-एसो करेणू. ॥

३८८. आलाने लनोः । २. ११७. । आलानशब्दे लनोर्व्यत्ययो भवति ।
आणालो, [आणाल-क्खम्मो] ॥

३८९. अचलपुरे च-लोः । २. ११८. । अचलपुरशब्दे चकारलकार-
योर्व्यत्ययो भवति ॥ अलचपुरं. ॥

६९

३९०. महाराष्ट्रे ह-रोः । २. ११९. । महाराष्ट्रशब्दे हरोर्व्यत्ययो भवति ।
मरहट्टु. ॥

३९१. हृदे ह-दोः । २. १२०. । हृदशब्दे हकारदकारयोर्व्यत्ययो भवति ।
द्रहो. आर्षे-हरणं महपुण्डरिए. ॥

३९२. हरिताले र-लोर्ने वा । २. १२१. । हरितालशब्दे रकारलकार-
योर्व्यत्ययो वा भवति । हलिभारो हरिभारो ॥

३९३. लघुके ल-होः । २. १२२. । लघुकशब्दे घस्य हत्वे कृते लहो-
र्व्यत्ययो वा भवति ।
हलुअं, लहुअं.

घस्य व्यत्यये कृते पदादित्वात् हो न प्राप्नोतीति इकरणम् ॥

३९४. ललाटे ल-डोः । २. १२३. । ललाटशब्दे लकारडकारयोर्व्यत्ययो
भवति वा ।
णडालं, । णलडं. ॥

३९५. “ललाटे च” इति आदेशस्य णविधानादिह द्वितीयो लःस्थानी ॥

३९५. हो ह्योः । २. १२४. । ह्यशब्दे हकारयकारयोर्व्यत्ययो वा भवति ।
गुह्यम् ; गुह्यं, गुह्यं. सङ्घः ; सङ्घो, सङ्घो. ॥

३९६. स्तोकस्य थोक्-थोव-थेवाः । २. १२५. । स्तोकशब्दस्य एते
त्रय आदेशा भवन्ति वा । थोक्, थोवं, थेवं, पक्षे-थोअं. ॥

३९७. दुहितृ-भगिन्योर्धुआ-बहिण्यौ । २. १२६. । अनयोरेतावादेशौ
वा भवतः ।
धुआ, दुहिआ. । बहिणी, भइणी. ॥

३९८. वृक्ष-क्षिप्तयो रक्ख-लुहौ । २. १२७. । वृक्षक्षिप्तयोर्थथासंख्यं
रक्ख लुह इत्योदेशौ वा भवतः ।

रक्खो, वच्छो. । लुहं, खित्तं. उच्छुहं, उक्खित्तं ॥

७०

३९९. वनिताया विलया । २. १२८. । वनिताशब्दस्य विलया इत्यादेशो वा भवति ।

विलया, वणिआ. विलया. इति संस्कृतेपीति केचित् ॥

४००. गौणस्येषतः कूरः । २. १२९. । ईषच्छब्दस्य गौणस्य कूर इत्यादेशो वा भवति । चिचव्व कूर-पिका । पक्षे-ईसि. ॥

४०१. स्त्रिया इत्थी । २. १३०. । स्त्रीशब्दस्य इत्थी इत्यादेशो वा भवति । इत्थी, थी. ॥

४०२. धृतोर्दिहिः । २. १३१. । धृतिशब्दस्य दिहिरित्यादेशो वा भवति । दिही, धिई. ॥

४०३. मार्जारस्य मञ्जर-वञ्जरो । २. १३२. । मार्जारशब्दस्य मञ्जर वञ्जर इत्यादेशौ वा भवतः । मञ्जरो, वञ्जरो. पक्षे-मञ्जारो. ॥

४०४. वैदूर्यस्य वेरुलिअं । २. १३३. । वैदूर्यशब्दस्य वेरुलिअ इत्यादेशो वा भवति । वेरुलिअं, वेडुज्जं. ॥

४०५. एण्हि एत्ताहे इदानीमः । २. १३४. । अस्य एतावादेशौ वा भवतः । एण्हि, एत्ताहे, इआणि. ॥

४०६. पूर्वस्य पुरिमः । २. १३५. । पूर्वस्य स्थाने पुरिम इत्यादेशो वा भवति । पुरिमं पुव्वं. ॥

४०७. त्रस्तस्य हित्थ-तट्ठो । २. १३६. ॥ त्रस्तशब्दस्य हित्थ तट्ठ इत्यादेशौ वा भवतः । हित्थं, तट्ठं, तत्थं. ॥

४०८. बृहस्पतौ बहो भयः । २. १३७. । बृहस्पतिशब्दे बृह इत्यस्याव्ययस्य भय इत्यादेशो वा भवति ॥

भयस्सई, भयप्फई, भयप्पई ॥ पक्षे बहस्सई, बहप्फई, बहप्पई ॥

“ १३८. वा बृहस्पतौ ” इति इकारे उकारे च बिहस्सई, बिहप्फई, बिहप्पई. बुहस्सई, बुहप्फई, बुहप्पई. ॥

७१

४०९. मलिनोभय शुक्ति छुत्तारब्ध-पदातेर्मइलावह-सिप्पि-छिकाढत्त-
पाइक्कं । २. १३८. ॥ मलिनादीनां यथासंख्यं मइलादय आदेशा
वा भवन्ति ।

मलिन; मइलं, मलिणं.

उभय; अवहं, उवहम्. इत्यपि केचित्. अवहोआसं. उभयबलं.
आर्षे-उभयोकालं.

शुक्ति; सिप्पी, सुत्ती.

आरब्ध; आढत्तो; आरद्धो.

छुत्त; छिक्को, छुत्तो.

पदाति; पाइक्को, पयाई. ॥

४१०. दंष्ट्राया दाढा । २. १३९. । पृथग्योगाद्वेति निवृत्तम्, दंष्ट्राश-
ब्दस्य दाढा इत्यादेशो भवति । दाढा. अयं संस्कृतेऽपि ॥

४११. बहिसो बार्हि-बाहिरौ । २. १४०. । बहिःशब्दस्य बार्हि बाहिर
इत्यादेशौ भवतः । बार्हि, बाहिरं. ॥

४१२. अधसो हेटुं । २. १४१. । अधसशब्दस्य हेटु इत्ययमादेशो
भवति । हेटुं. ॥

४१३. मातृ-पितुः स्वसुः सिआ-छौ । २. १४२. । मातृपितृभ्यां परस्य
स्वसृशब्दस्य सिआ छा इत्यादेशौ भवतः ।

माउ-सिआ, माउ-च्छा. । पिउ-सिआ, पिउ-च्छा. ॥

४१४. तिर्यचसि रिरिच्छिः । २. १४३ । तिर्यचशब्दस्य तिरिच्छिरित्या-
देशो भवति ।

तिरिच्छि पेच्छह. । आर्षे-तिरिआ इत्यादेशोऽपि-तिरिआ. ॥

४१५. गृहस्य घरोऽपतौ । २. १४४ । गृहशब्दस्य घर इत्यादेशो भवति,
पतिशब्दश्चेत् परो न भवति ॥ घरो, घर-सामी. राय-हरं.

“अपतौ” इति किम् ? गृह-वर्द्ध. ॥

७२

४१६ शीलधर्मसाध्वर्थे विहितस्य प्रत्ययस्य इर इत्यादेशो भवति ।

हसनशीलः; हसिरो. रोविरो. लज्जिरो. जम्पिरो. बेविरो. भमिरो. उससिरो.

केचित् तुन एव इरसाहुस्तेषां नभिरगभिरादयो न सिध्यन्ति; तृनोत्र रादिना बाधितत्वात् ॥

४१७. क्त्वस्तुमत्तूण-तुआणाः । २. १४६. । क्त्वाप्रत्ययस्य तुम् अत् तूण तुआण इत्येते आदेशा भवन्ति ।

तुम्-ददुं मोत्तुं. तूण-धेतूण. काऊण. ॥

अत्-भमिअ. रमिअ. तुआण-भेतुआण. सोउआण. वन्दित्तु. इत्यनुस्वारलोपात्. वदिता. इति सिद्धसंस्कृतस्यैव वलोपेन. कदुं. इति तु आर्षे ॥

४१८. इदमर्थस्य केरः । २. १४७. । इदमर्थस्य प्रत्ययस्य केर इत्यादेशो भवति । युष्मदीय; तुम्हेकरो. । अस्मदीय; अम्हेकरो. न च भवति-मईअ-पक्खे. पाणि-णीआ. ॥

४१९. पर-राजभ्यां क-डिकौ च । २. १४८. । पर राजन् इत्येताभ्यां परस्येदमर्थस्य प्रत्ययस्य यथासंख्यं संयुक्तौ को, डित् इक्ष्वादेशौ भवतः; चकारात्केरश्च ।

परकीयम्, पारक्कं, परक्कं, पारकेरं. । राजकीयम्; राइक्कं, रायकेरं. ॥

४२०. युष्मदस्मदोअ एच्चयः । २. १४९. । आभ्यां परस्येदमर्थस्याअ एच्चय इत्यादेशो भवति ।

युष्माकमिदं यौष्माकम्; तुम्हेच्चयं. एवम्-अम्हेच्चयं. ॥

४२१ वतेर्व्वः । २. १५०. । वतेः प्रत्ययस्य द्विरुक्तो वो भवति ।

महुरव्व पाडलिउत्ते पासाया. ॥

७३

४२२. सर्वाङ्गादीनस्यैकः । २. १५१. । सर्वाङ्गात् 'सर्वादेः पन्थङ्ग-
७.१.९४.' इत्यादिना विहितस्येनस्य स्थाने इक इत्यादेशो भवति ।

सर्वाङ्गीणः; सव्वाङ्गीओ. ॥

४२३. पथो णस्येकट् । २. १५२. । 'नित्यं णः पन्थश्च । ६.४.८९.'
इति यः पथो णो विहितस्तस्य इकट् भवति ।

पान्थः; पहिओ. ॥

४२४. ईयस्यात्मनो णयः । २. १५३. । आत्मनः परस्य इयस्य
णय इत्यादेशो भवति । आत्मीयम्; अप्पणयं ॥

४२५. त्वस्य डिमा-त्तणौ वा । २. १५४. । त्वप्रत्ययस्य डिमात्तण
इत्यादेशौ वा भवतः ।

पीणिमा. पुप्फिमा पीणत्तणं. पुप्फत्तणं.
पक्षे-पीणत्तं. पुप्फत्तं.

इम्नः पृथ्वादिषु नियतत्वात् तदन्यप्रत्ययान्तेषु अस्म्यु विधिः ।
पीनता; इत्यस्य प्राकृते पीणिमा इति भवति ।

पीणद्. इति तु भाषान्तरे, तेनेह तलो दा न क्रियते ॥

४२६. अनङ्कोठात्तैलस्य डेल्लः । २. १५५. । अङ्कोठवर्जिताच्छ,
व्दात्परस्य तैल प्रत्ययस्य डेल्ल इत्यादेशो भवति ।

सुरहि-जलेण कडुएल्लं. । 'अनङ्कोठात्' इति किम् ? अङ्कोल्लतेल्लं. ॥

४२७. यत्तदेतदोऽतोऽतिरिक्तिअ एतल्लुक च । २. १५६. । एभ्यः परस्य
डावादेरतोः परिमाणार्थस्य इत्तिअ इत्यादेशो भवति. एतदो
लुक च ।

यावत्; जित्तिअं. तावत्; तित्तिअं. एतावत्; इत्तिअं. ॥

४२८. इदंकिमश्च डेत्तिअ-डेत्तिल-डेद्दहाः । २. १५७. । इदंकिंभ्यां
यत्तदेतद्भ्यश्च परस्यातोऽर्वावितोर्वा डित एत्तिअ एत्तिल एद्दह
इत्यादेशा भवन्ति, । एतल्लुक च ।

७४

इयत् ; एत्तिअं, एत्तिलं, एदहं.	तावत् ; तेत्तिअं, तेत्तिलं, तेदहं.
कियत् ; केत्तिअं, केत्तिलं, केदहं.	एतावत् ; एत्तिअं, एत्तिलं, एदहं. ॥
यावत् ; जेत्तिअं, जेत्तिलं, जेदहं.	

४२९. कृत्वसो हुत्तं । २. १५८. । ' वारे कृत्वस् । ७. २. १०९. ' ।

इति यः कृत्वस् विहितस्तस्य हुत्तमित्यादेशो भवति ।

सयहुत्तं.

सहस्सहुत्तं.

कथं प्रियाभिमुखं; पियहुत्तं ? अभिमुखार्थेन हुत्तशब्देन भविष्यति॥

४३०. आल्लिललोललाल-वन्त-मन्तेत्तर-मणा मतोः । २. १५९. ।

आलु इत्यादयो नव आदेशा मतोः स्थाने यथाप्रयोगं भवन्ति ।

आलु-नेहालु. दयालु. ईसालु. लज्जालुआ.

इल्ल.-सोहिल्लो. छाइल्लो. जामइल्लो.

उल्ल-विआरुल्लो. मंसुल्लो. दप्पुल्लो.

आल-सदालो. जडालो. फडालो रसालो. जोणहालो.

वन्त-धणवन्तो, मत्तिवन्तो.

मन्त-हणुमन्तो. सिरिमन्तो. पुण्णमन्तो.

इत्त-कव्वहइत्तो. माणइत्तो.

इर-गव्विरो रेहिरो. । मण-धणमणो.

केचिन्मादेशमपीच्छन्ति-हणुमा.

' मतोः ' इति किम् ? धणी. अत्थिओ ॥

४३१. तो दो तसो वा । २. १६०. । तसः प्रत्ययस्य स्थाने तो दो

इत्यादेशौ वा भवतः ।

सव्वत्तो, सव्वदो.

कत्तो, कदो.

इत्तो, इदो.

एकत्तो, एकदो.

जत्तो, जदो.

अन्नत्तो, अन्नदो.

तत्तो, तदो.

७५

पक्षे-सच्चओ. इत्यादि. ॥

४३२. त्रपो हि-ह-त्थाः । २. १६१. । त्रप्रत्ययस्य एते भवन्ति

यत्र; जहि, जह, जत्थ.

कुत्र; कहि, कह, कत्थ.

तत्र; तहि, तह, तत्थ.

अन्यत्र; अन्नाहि, अन्नह, अन्नत्थः॥

४३३. बैकाहः सि सिअं इआ । २. १६२. । एकशब्दात्परस्य दाप्र-

त्ययस्य सि सिअं इआ इत्यादेशा वा भवन्ति ।

एकदा; एकसि, एकसिअं, एकइआ; । पक्षे-एगया. ॥

४३४. डिल-डुलौ भवे । २. १६३. । भवेथे नाम्नः परौ इल उड्ड

इत्येतौ डितौ प्रत्ययौ भवतः ।

गामिलिआ. पुरिलं, हेडिलं. उवरिलं, अपुलं.

‘ आलु-आलौ ’ अपीडन्त्यन्ये ॥

४३५. स्वार्थे कश्च वा । २. १६४. । स्वार्थे कः, चकारादिस्त्रौ डितौ

प्रत्ययौ वा भवतः ।

क-कुङ्कुमपिअरयं.

दुडिअए राम-डिअयए.

चन्दओ.

इहयं.

गयणयम्मि.

आलेटुअं. आलेष्टुमित्थः ।

धराणिहर-पक्खुअन्तयं.

द्विरपि भवति-बहुअयं.

ककारोच्चारणं पैशाचिकभाषार्थम्, यथा-वतनके वतनकं समपेत्तून. ।

इल्ल-निज्जिआसोअ-पल्लविल्लेण.

पुरिल्लो, पुरा, पुरो वा;

उल्ल-मह पिउल्लओ. मुहुल्लं. हत्थुल्ला.

पक्षे-चन्दो.

इह.

बहु

मुहं

गयणं.

आलेटुं.

बहुअं

हत्था

कुत्सादिविशिष्टे तु संस्कृतवदेव कप् सिद्धः ।

७६

यावादिलक्षणः कः प्रतिनियतविषय एव, इति वचनम् ॥

४३६. ल्लो नवैकाद्वा । २. १६५. । आभ्यां स्वार्थे संयुक्तो ल्लो वा भवति ॥

नवल्लो. एकल्लो, सेवादित्वात् कस्य द्वित्वे-एकल्लो.

पक्षे-नवो. एक्को, एओ. ॥

४३७. उपरेः संव्याने । २. १६६. । संव्यानेऽर्थे वर्तमानादुपरि शब्दात् स्वार्थे ल्लो भवति । अवरिल्लो.

‘संव्याने’ इति किम् ? अवरिं ॥

४३८. भूवो मया डमया । २. १६७. । भूशब्दात्स्वार्थे मया डमया इत्येतौ प्रत्ययौ भवतः । भुमया, भमया.

४३९. शनैसो ङिमम् । २. १६८. । शनैश्शब्दात्स्वार्थे ङिमम् भवति । सणिअमवगूढो. ॥

४४०. मनाको न वा डयं च । २. १६९. । मनाक् शब्दात्स्वार्थे डयम् ङिमम् च प्रत्ययौ वा भवतः ।

मणयं. मणियं. । पक्षे-मणा. ॥

४४१. मिश्राङ्गालिअः । २. १७०. । मिश्रशब्दात्स्वार्थे ङालिअः प्रत्ययो वा भवति । मीसालिअं. । पक्षे-मीसं. ॥

४४२. रो दीर्घात् । २. १७१. । दीर्घशब्दात्परः स्वार्थे रो वा भवति । दीह्रं. दीहं. ॥

४४३. त्वादेः सः । २. १७२. । ‘भावे त्व-तल् । ७. १. ५५. ।’ इत्यादिना विहितात्त्वादेः परः स्वार्थे स एव-त्वादिर्वा भवति ।

मृदुकत्वेन; मउअत्तयाइ.

जिट्ठयरो.

आतिशायिकात्त्वातिशायिकः संस्कृतवदेव सिद्धः । कणिट्ठयरो. ॥

४४४. विशुत्पन्न-पीतान्धाल्लः । २. १७३. । एभ्यः स्वार्थे लो वा भवति ।

७७

विजुल्य. पत्तलं. पीवलं, पीअलं. अन्धलो. ।

पक्षे-विजु. पत्तं. पीअं. अन्धो. ।

कथं जमलं ? यमलम् ; इति संस्कृतशब्दाद् भाविष्यति ॥

४४५. गोणादयः । २. १७३. । गोणादयः शब्दा अनेकेतप्रकृतिप्रत्य-
यलोपागमवर्णविकारा बहुलं निपात्यन्ते ।

गौः; गोणो, गावी.

गावः; गावीओ.

बलीवर्दः; बइल्लो.

आपः; आउ.

पञ्चपञ्चाशत्; पञ्चावण्णा, पणपन्ना.

त्रिपञ्चाशत्; तेवण्णा.

त्रिचत्वारिंशत्; तेआलिसा.

व्युत्सर्गः; विउसग्गो.

व्युत्सर्जनम्; वोसिरणं.

बहिर; मैथुनं वा; बहिद्धा.

कार्यम्; णामुकसिअं.

क्वचित्; कत्थइ.

उद्वहति; मुद्वहइ.

अपस्मारः; वम्हलो.

उत्पलम्; कन्दुट्टं.

धिकधिक; छिछि; द्विद्वि.

धिगस्तु; धिरत्थु.

प्रतिस्पर्धा; पडिसिद्धी, पाडिसिद्धी

स्वसकः; चच्चिकं.

निलयः; निलेइणं.

क्वचिद्दहस्य इमौ—

दृहत्तरम्; वइयरं.

हिमोरः; भिमोरो.

हलस्य इः—

धुल्लकः; खुइओ.

घोषाणामप्रेतनो गायनः; घायणो.

वडः; वढो.

ककुदं; ककुयं

अकाण्डम्; अत्थकं.

लज्जावती; लज्जालुइणी.

कुतूहलम्; कइं.

चूतः; मायन्दो. माकन्दशब्दः सं-

स्कृतेऽ पीत्यन्ये.

विष्णुः; भट्टिओ.

श्मशानम्; करसी.

असुराः; अगया.

खेलम्; खेइं.

पौष्पजंरः; तिङ्गिच्छिठ.

दिनम्; अल्लं.

समर्थः; पक्कलं

७८

मघवान् ; मघोणो.
 सार्क्षा; सक्खिणो.
 जन्म; जम्मणं.
 महान् ; महन्तो.
 भवान् ; भवन्तो.
 आशीः; आसीसा.

पण्डकः; णेलच्छो.
 कर्पासः; पलही.
 बली; उज्जलो.
 ताम्बूलम् ; झसुरं.
 पुंश्चली; छिछई.
 शाखा; साहुली. इत्यादि.

वाधिकारात् पक्षे यथादर्शनम् गउओ इत्याद्यपि भवति ।

गोला. गोआवरी. इति तु गोलागोदावरीभ्यां सिद्धम् ।

भाषाशब्दाश्च—

अहित्य.	उप्पेहड.	विहडप्फड
लल्लक.	मडप्फर.	उज्जल्ल.
विड्डिर.	पडिच्छिर.	हल्लप्फल.
पुचचड्डिअ.	अट्टमट्ट.	

इत्यादयो महाराष्ट्रविदर्भादिदेशप्रासिद्धा लोकतोवगन्तव्याः ।

क्रियाशब्दाश्च—अवयासइ. फुम्फुल्लइ. उप्फालेइ. इत्यादयः ।

अत एव च—कृष्ट-घृष्ट-वाक्य-विद्वस्-वाचस्पति-विष्टरअवस्
 प्रचेतस्-प्रोक्त-प्रोतादीनां, किवादिप्रत्ययान्तानां च अभिचित्-
 सोमसुत्-सुगल-सुम्मे त्यादीनां पूर्वेः कविभिरप्रयुक्तानां प्रतीतिवैषम्यपरः
 प्रयोगो न कर्तव्यः, शब्दान्तरैरेव तु तदर्थोभिधेयः,

यथा—कृष्टः कुशलः, वाचस्पतिः, गुरुः, विष्टरअवाः, हरिः, इत्यादि ।

घृष्टशब्दस्य तु सोपसर्गस्य प्रयोग इष्यत एव—

मन्दर-यड-परिघट्टं । तदिअस-निहट्टाणङ्गं. इत्यादि ।

अर्थे तु यथादर्शनं सर्वमविरुद्धम्, यथा—

घट्टा. मट्टा. विडसा. सुअलक्खणाणुसारेण. वक्कन्तरेसु अ पुणो.

इत्यादि ॥

७९

[अथान्वययाधिकारः]

४४६. अव्ययम् । २. १७५ । अधिकारोयम् , इतः परं वे बध्यन्ते
आपादसमाप्तेस्तेव्ययसंज्ञा ज्ञातव्याः ॥

४४७. तं वाक्योपन्यासे । २. १७६. । तमिति वाक्योपन्यासे प्रयो-
क्तव्यम् । तं तिअस-वन्दि-मोक्खं.

४४८. आम अभ्युपगमे । २ १७७. । अमेत्यभ्युपगमे प्रयोक्तव्यम् ।
आम बहला वणोली ॥

४४९. णवि वैपरीत्ये । २. १७८. । णवीति वैपरीत्ये प्रयोक्तव्यम् ।
णवि हा वणे. ॥

४५०. पुणरुत्तं कृतकरणे । २. १७९. । पुणरुत्तमिति कृतकरणे ।
अइ सुप्पइ, पंसुलि णीसहेहिं अक्केहिं पुणरुत्तं ॥

४५१. हन्दि-विषाद-विकल्प-पश्चात्ताप-निश्चय-सत्ये । २. १८०. ।
हन्दि इति विषादादिषु प्रयोक्तव्यम् ।

हन्दि चलणे णओ सो ण माणिओ हन्दि हुज्ज एत्ताहे ।

हन्दि न होही भाणिरी सा सिज्जइ हन्दि तुह कज्जे ॥

हन्दि सत्यमित्यर्थः ॥

४५२. हन्द च गृहाणार्थे । २. १८१. । हन्द हन्दि च गृहाणार्थे
प्रयोक्तव्यम् ॥ हन्द पलोएसु इमं. हन्दि गृहाणेत्यर्थः ॥

४५३. मिव पिव विव व्व व विअ इवार्थे वा । २. १८२ । एते इवार्थे
अव्ययसंज्ञकाः प्राकृते वा प्रयुज्यन्ते ॥

कुसुअं मिव.	हंसो विव.	सेसस्स व निम्मोओ.
चन्दणं पिव.	साअरो व्व खीरोओ	कमलं विअ

पक्षे-निलुपल-माला इव ॥

८०

४५४. जेण तेण लक्षणे । २. १८३. । जेण तेण इत्येतौ लक्षणे
प्रयोक्तव्यौ ॥

भमर-रुअं जेण कमल-वणं. भमर-रुअं तेण कमल-वणं. ॥

४५५. णइ चेअ चिअ च अवधारणे । २. १८४ । एतेवधारणे प्रयो-
क्तव्याः ।

गईए णइ.

जं चेअ मडलणं लोअणाणं.

अणुबद्धं तं चिअ कामिणीणं. [सेवादित्वाद् द्वित्वमपि.]

ते चिअ धन्ना.

ते चेअ सुपुरिसा.

च-स च थ रुवेण, स च सीलेण ॥

४५६. बले निर्धारण-निश्चययोः । २. १८५. । बले इति निर्धारणे
निश्चये च प्रयोक्तव्यम् ।

निर्धारणे-बले पुरिसो धणंजओ खत्तिआणं.

निश्चये-बले सीहो, सिंह एवायम् ; ॥

४५७. किरर हिर किलार्थे वा । २. १८६. । किर इर हिर इत्येते
किलार्थे वा प्रयोक्तव्याः ॥

कल्लं किर खराहेअओ. । तस्स इर. । पिअ-वयंसो हिर.

पक्षे-एवं किल तेण सिबिणए भणिआ. ॥

४५८. णवर केवले । २. १८७. । केवलार्थे णवर इति प्रयोक्तव्यम् ॥

णवर पिआइं चिअ णिव्वडन्ति ॥

४५९. आनन्तर्ये णवरि । २. १८८. । आनन्तर्ये णवरीति प्रयोक्तव्यम् ॥

णवरी अ से रहु-वइणा.

केचित्तु ' केवलानन्तर्यार्थयोर्णवरणवरि ' इत्येकमेव सुत्रं कुर्वते,

तन्मते उभावप्युभयार्थौ ॥

८१

४६०. अलाहि निवारणे । २. १८९ । अलाहीति निवारणे प्रयोक्तव्यम्
अलाहि किं वाइएण लेहेण ।

४६१. अण णाई नञर्थे । २. १९० । अण णाई इत्येतौ नञर्थे प्रयोक्तव्यौ
अणचिन्तिअममुणन्ती । णाईं करोमि रोसं ॥

४६२. माईं मार्ये । २. १९१ । माईं इति मार्ये प्रयोक्तव्यम् ।
माईं काहीअ रोसं. माकार्षीद् रोषम् ; ॥

४६३. हट्ठी निर्वेदे । २. १९२. । हट्ठी इत्यव्ययम् अत एव निर्देशात्
'हाधिक्' शब्दादेशो वा निर्वेदे प्रयोक्तव्यम् ।

हट्ठी हट्ठी, धाह धाह. ॥

४६४. वेव्वे भय-वारण-विषादे । २. १९३. । भयवारणविषादेषु
वेव्वे इति प्रयोक्तव्यम् ।

वेव्वेत्ति भये वेव्वेत्ति वारणे जूरणे अ वेव्वेत्ति ।

उल्लाविरीइवि तुहं वेव्वेत्ति मयक्खि ! किं णेअं ? ।

किं उल्लावेन्तीए उअ जूरन्तीए किंतु भीआए ।

उव्वाडिरीए वेव्वेत्ति तीए भणिअं न विन्हरिमो ॥

४६५. वेव्व च आमन्त्रणे । २. १९४. । वेव्व वेव्वे च आमन्त्रणे
प्रयोक्तव्ये । वेव्व गोले ! वेव्वे मुरन्दले ! वइसि पाणिअं, ॥

४६६. मामि हला हले सख्या वा । २. १९५. । एते सख्या आम-
न्त्रणे वा प्रयोक्तव्याः ।

मामि ! सरिसक्खराणवि. पणवह माणस्स हला !

हले ! हयास्सस्स.

पक्षे-सहि एसिसि च्चिअ गई. ॥

४६७. दे संमुखीकरणे च । २. १९६. । संमुखीकरणे सख्या आम-
न्त्रणे च दे इति प्रयोक्तव्यम् ।

दे पसिअ ताव सुन्दरि ! । दे आ पसिअं निअत्तपु. ॥

८२

४६८. हुं दान-पृच्छा-निवारणे । २. १९७. । हुं इति दानादिषु
प्रयुज्यते ।

दाने-हुं गेह अप्पणो च्चिअ. | निवारणे-हुं निलज्ज समोसर. ॥

पृच्छायाम्-हुं साहसु सञ्भावं

४६९. हु खु निश्चय-वितर्क-संभावन-विस्मये । २. १९८. । हु खु
इत्येतौ निश्चयादिषु प्रयोक्तव्यौ ।

निश्चये-तं पि हु अच्छिन्नसिरी.

तं खु सिरीए रहस्सं.

वितर्कः-ऊहः संशयो वा.

उहे-न हु णवरं संगहिआ.

एवं खु हसइ.

संशये-जलहरो खु धूम-

वडलो खु.

संभावने-तरिउं ण हु णवर इमं.

एअं खु हसइ.

विस्मये-को खु एसो सहस्स-

सिरो.

बहुलाधिकारादनुस्वारात्परो हुर्न प्रयोक्तव्यः ॥

४७०. ऊ गर्हाक्षेप-विस्मय-सूचने । २. १९९. । ऊ इति गर्हादिषु
प्रयोक्तव्यम् ।

मर्हा-ऊ णिलज्ज.

प्रक्रान्तस्य वाक्यस्य विपर्यासाश-

ङ्काया विनिवर्तनलक्षणः-

आक्षेपः-ऊ किं मए भणिअं ?

विस्मये-ऊ कह सुणिआ अहव.

सूचने-ऊ केण न विण्णापं ॥

४७१ थू कुत्सायाम् । २. २०० । थू इति कुत्सायां प्रयोक्तव्यम् ।
थू निलज्जो लोओ. ॥

४७२ रे अरे संभाषण-रतिकलहे । २. २०१ । अनयोरर्थयोर्यथासं-
ख्यमेतौ प्रयोक्तव्यौ ॥

८३

रे संभाषणे-रे हिअय मडह-सरिआ.

अरे रतिकलहे-अरे मए समं मा करेसु उवहासं. ॥

४७३. हरे क्षेपे च । २. २०२. । क्षेपे संभाषणरतिकलहयोश्च हरे
इति प्रयोक्तव्यम् ।

क्षेपे-हरे णिलुज्ज । संभाषणे-हरे पुरिसा । रतिकलहे-हरे बहु-वल्लह. ॥

४७४. ओ सूचना-पश्चात्तापे । २. २०३. । ओ इति सूचनापश्चात्ता-
पयोः प्रयोक्तव्यम् ।

सूचनायाम्-ओ अविणय-तत्तिहे.

पश्चात्तापे-ओ न मए छाया इत्तिआए.

विकल्पे तु उतादेशेनैवौकारेण सिद्धम्-ओ विरणमि नहयले. ॥

४७५. अव्वो सूचना-दुःख-संभाषणापराध-विस्मयानन्दादर-भय-खेद-
विषाद-पश्चात्तापे । २. २०४. । अव्वो इति सूचनादिषु प्रयो-
क्तव्यम् ।

सूचनायाम्-अव्वो दुक्कयारय. ।

दुःखे-अव्वो दलन्ति हिययं. । संभाषणे-अव्वो किमिणं किमिणं.

अपराधविस्मययोः—

अव्वो हरन्ति हिअयं तहवि न वेसा ह्वन्ति जुवईण ।

अव्वो किंपि रहस्सं मुणन्ति धुत्ता जणव्वहिआ ॥

आनन्दादरभयेषु—

अव्वो सुपहायमिणं अव्वो अज्जम्ह सप्फलं जीअं ।

अव्वो अइअम्मि तुमे नवरं जइ सा न जूरिहिइं ॥

खेदे-अव्वो न जामि छेत्तं ।

विषादे-अव्वो नासेन्ति दिहिं पुलयं वड्डेन्ति देन्ति रणरणयं ।

एण्हि तस्सेअ गुणा तेच्चिअ अव्वो कह गु एअं ॥

८४

पश्चात्तापे-अव्वो तह तेण कया अहयं जह कस्स साहेमि. ॥

४७६. अइ संभावने । २. २०५. । संभावने अइ इति प्रयोक्तव्यम् ।

अइ दिअर किं न पेच्छसि. ॥

४७७. वणे निश्चय-विकल्पानुकम्प्ये च । २. २०६. ॥ वणे इति

निश्चयादौ संभावने च प्रयोक्तव्यम् ।

वणे देमि. निश्चयं ददामि;

विकल्पे-होइ वणे न होइ. भवति वा न भवति;

अनुकम्प्ये-दासो वणे न मुच्चइ. दासोनुकम्प्यो न त्यज्यते;

संभावने-

नत्थि वणे जं न देइ विहि-परिणामो. संभाव्यते एतदित्यर्थः ॥

४७८. मणे विमर्शे । २. २०७. । मणे इति विमर्शे प्रयोक्तव्यम् ।

मणे सूरु, किं स्वित्सुर्यः; अन्ये 'मन्ये' इत्यर्थमपीच्छन्ति ॥

४७९. अम्मो आश्चर्ये । २. २०७. । अम्मो इत्याश्चर्ये प्रयोक्तव्यम् ।

अम्मो कह पारिज्जइ. ॥

४८०. स्वयमर्थे अप्पणो न वा । २. २०९. । स्वयमित्यस्यार्थे अप्पणो

वा प्रयोक्तव्यम् ।

विसयं विअसन्ति अप्पणो कमल-सरा.

पक्षे-सयं चेअ मुणसि करणिज्जं. ॥

४८१. प्रत्येकमः पाडिकं पाडिण्कं । २. २१०. । प्रत्येकमित्यस्यार्थे

पाडिकं पाडिण्कं इति च प्रयोक्तव्यं वा ।

पाडिकं; पाडिण्कं. । पक्षे-पत्तेअं. ॥

४८२. उअ पइय. २. २११. । उअ इति 'पइय' इत्यस्यार्थे

प्रयोक्तव्यं वा ।

उअ निच्चल निष्फंदा भिसिणी-पत्तंमि रेहइ बलाआ ।

निम्मल-मरगय-भायण-परिट्ठिआ सङ्ग-सुत्तिव्व ।

पक्षे-पुलआदयः ॥

४५

४८३. इहरा इतरथा । २. २१२ । इहरा इति इतरथार्थे प्रयोक्तव्यम् ।
इहरा नीसामन्नेहिं । पक्षे-इअरहा. ॥

४८४. एकसरिअं झगिति संप्रति । २. २१३. । एकसरिअं झगित्यर्थे
संप्रत्यर्थे च प्रयोक्तव्यम् ।

एकसरिअं. झगिति सांप्रतं वा ॥

४८५. मोरउल्ला मुधा । २. २१४. । मोरउल्ला इति मुधार्थे, प्रयोक्त-
व्यम् । मोरउल्ला. मुधा; इत्यर्थः ॥

४८६. दरार्धालो । २. २१५. । दर इत्यव्ययमर्थार्थे इषदर्थे च प्रयो-
क्तव्यम् ।

दर-विअसिअं. अर्धेनेषद्वा विकसितमित्यर्थः ;

४८७. किणो प्रश्ने । २. २१६. । किणो इति प्रश्ने प्रयोक्तव्यम् ।
किणो धुवासि ? ॥

४८८. इ-जे-राः पादपूरणे । २. २१७. । इ जे र इत्येते पादपूरणे
प्रयोक्तव्याः ।

नउणा इ अच्छीइ.

अणुकूलं बोत्तुं जे.

गोण्हइ २ कलम-गोवी

अहो. हंहो. हे. हाहा. नाम. अहह. हीसि. आयि. अहाह.
अरिरिहो. इत्यादयस्तु संस्कृतसमत्वेन सिद्धाः ।

४८९. प्यादयः । २. २१८ । प्यादयो नियतार्थवृत्तयः प्राकृते प्रयो-
क्तव्याः । पि, वि. अप्यर्थे ।

इत्याचार्यश्रीहेमचन्द्रसूरिविरचितायां सिद्धहेमचन्द्राभिधान-
स्वोपज्ञशब्दानुशासनवृत्तौ अष्टमस्याध्यायस्य

द्वितीयः पादः समाप्तः

द्विषद्पुरुषोदधिभोदहेतोर्भवादवामस्य भवन्नुजस्य ।

अयं विशेषो भुवनैकवीर ! परं न यत्काममप्नोति ॥

८६

॥ अर्हम् ॥

तृतीयः पादः

[स्याद्यन्तविधिः]

४९०. वीप्स्यात्स्यादेर्वीप्स्ये स्वरे मो वा । ३. १. ।

वीप्सार्थात् पदात्परस्य स्यादेः स्थाने स्वरादौ वीप्सार्थे पदे परे मो वा भवति ।

एकैकम् ; एकमेकं, एकमेकेग. अङ्गेअङ्गे; अङ्गमङ्गभि.

पक्षे—एकैकम् . इत्यादि ॥

४९१. अतः सेडोः । ३. २. । अकारान्तान्नामः परस्य स्यादेः सेः

स्थाने डो भवति । वच्छो. ॥

४९२. वैतत्तदः ३. ३. ॥ एतत्तदोऽकारात्परस्य स्यादेः सेडो वा भवति ।

एसो, एस. सो णरो, स णरो. ॥

४९३. जस्-शसोर्लुक् । ३. ४. । अकारान्नामः परयोः स्यादिसम्बन्धिनो-
र्जस्-शसोर्लुक् भवति ।

वच्छा एष.

वच्छे पेच्छ. ॥

४९४. अमोऽस्य । ३. ५. । अतः परस्यामोऽकारस्य लुग् भवति ।

वच्छं पेच्छ. ।

४९६. टा-आमोर्णः । ३. ६. । अतः परस्य टाहत्येतस्य, पष्ठीबहुवचन-

स्य च आमो णो भवति । वच्छेण. वच्छाण.

५९६. भिसो हि हि हि । ३. ७. । अतः परस्य भिसः स्थाने केवलः

सानुनासिकः सानुस्वारश्च हिर्भवति ।

वच्छेहि, वच्छेहि, वच्छेहि कया छाही. ॥

४९७. ङ्सेस् तो-दो-दु-हि-हिन्तो-लुक् । ३. ८. । अतः परस्य ङ्सेः

तो-दो-दु-हि-हिन्तो-लुक् इत्येते षड्देशा भवन्ति ।

वच्छातो

वच्छाउ.

वच्छाहिन्तो.

वच्छाओ.

वच्छाहि

वच्छा.

८७

दकारकरणं भाषान्तरार्थम् ॥

४९८. भ्यसस्त्तो-दो-दु-हि-हिन्तो-सुन्तो । ३. ८. । अतः परस्य
भ्यसः स्थाने तो-दो-हि-हिन्तो-सुन्तो इत्यादेशा भवन्ति ।

वृक्षेभ्यः; वच्छत्तो.	वच्छाहि, वच्छेहि.
वच्छाओ.	वच्छाहिन्तो, वच्छेहिन्तो.
वच्छाउ.	वच्छासुन्तो, वच्छेसुन्तो. ॥

४९९. ङसः स्सः । ३. १०. । अतः परस्य ङसः संयुक्तः सो भवति ।
पियस्स पेम्मा स्स । उपकुम्भं शैत्यम्, उवकुम्भस्स सीअलत्तणं. ॥

५००. डे म्मि डेः । ३. ११. । अतः परस्य डेडित् एकारः, संयुक्तो
मिश्र भवति । वच्छे. वच्छम्मि.

देवम् ; देवम्मि.

तं, तम्मि.

| अत्र '६२४ द्वितीयातृतीययोः सप्तमी.' इत्यमो डिः ॥

५०१. जस्-शस्-ङसि-त्तो-दो-द्वामि दीर्घः । ३. १२. । एषु अतो
दीर्घो भवति ।

जसि शसि च-वच्छा.

ङसि-वच्छाओ वच्छाउ, वच्छाहि, वच्छाहिन्तो, वच्छा.

त्तो-दो-दुषु-वृक्षेभ्यः; वच्छत्तो '८४. ह्रस्वः संयोगे' इति ह्रस्वः
वच्छाओ, वच्छाउ.

आमि-वच्छाण.

ङसिनैव सिद्धे त्तोदोदुग्रहणम् भ्यासि एत्वबाधनार्थम् ॥

५०२. भ्यासि वा । ३. १३. । भ्यासादेशे परे अतो दीर्घो वा भवति ।

वच्छाहिन्तो,	वच्छासुन्तो,	वच्छाहि
वच्छेहिन्तो.	वच्छेसुन्तो.	वच्छेहि.

५०३. टाण-शस्येत् । ३. १४. । टादेशे णे शसि च परे अस्य एकारो
भवति ।

८८

टाण-वच्छेण.

‘ण’ इति किम् ? अप्यणा, अप्यगिआ, अप्यगइआ.

शस्-वच्छे पेच्छ ॥

५०४. भिस्भ्यस्सुपि । ३. १५. । एषु अत एर्भवति ।

भिस्-वच्छेहि, वच्छेहि, वच्छेहिं.

भ्यस्-वच्छेहि, वच्छेहिन्तो, वच्छेसुन्तो.

सुप्-वच्छेसु. ॥

५०५. इदुतो दीर्घः । ३. १६. । इकारस्य उकारस्य च भिस्भ्यस्सुप्सु परेषु दीर्घो भवति ।

भिस्-गिरीहिं, बुद्धीहिं, दहीहिं, तरूहिं, धेणूहिं, महूहिं कयं.

भ्यस्-गिरीओ,	तरूओ,	धेणूओ,	एवं-गिरीहिन्तो,
बुद्धीओ,	महूओ,	आगओ,	गिरीसुन्तो आगओ.
दहीओ,			इत्याद्यापि

सुप्-गिरीसु, बुद्धीसु, दहीसु, तरूसु, धेणूसु, महूसु ठिअं,
 कचिन्न भवति-दिअ-भूमिसु दाण जलोल्लिआइं.

‘इदुतः’ इति किम् ? वच्छेहिं. । वच्छेसुन्तो । वच्छेसु,

‘भिस्भ्यस्सुपि’ इत्येव ? गिरिं, तरुं पेच्छ. ॥

५०६. चतुरो वा । ३. १७. । चतुर उदन्तस्य भिस्भ्यस्सुप्सु परेषु दीर्घो वा भवति ।

चऊहि, चउहि. चऊओ, चउओ. चऊसु, चउसु. ॥

५०७. लुप्ते शसि । ३. १८. । इदुतोः शसिं लुप्ते दीर्घो भवति ।

गिरी, बुद्धी, तरू, धेणू पेच्छ. ॥

‘लुप्ते’ इति किम् ? गिरिओ, तरूणो पेच्छ.

‘इदुतः’ इत्येव वच्छे पेच्छ.

८९

५०२. 'जसूशस्' इत्यादिना शसि दीर्घस्य लक्ष्यानुरो-
धार्यो योगः, 'लुते' इति तु णवि प्रतिप्रसवार्थशङ्कानिवृत्त्यर्थम्॥
५०८. अक्लीवे सौ । ३. १९. । इदुतोऽक्लीवे-नपुंसकादन्यत्र सौ
दीर्घो भवति ।

गिरी, बुद्धी, तरु, धेणू.

'अक्लीवे' इति किम् ? दर्हि, महं.

'सौ' इति किम् ? गिरिं, बुद्धिं, तरुं, धेणुं .

केचित्तु दीर्घत्वं विकल्प्य तदभावपक्षे सेर्मादेशमपीच्छन्ति-
अग्निं, निर्हिं, वाउं, विहं. ॥

५०९. पुंसि जसो डउ डओ वा । ३. २०. । 'इदुतः' इतीह पञ्च-
म्यन्तं सम्बध्यते, इदुतः परस्य जसः पुंसि 'अउ' 'अओ'
इत्यादेशौ द्वितौ वा भवतः ।

अग्गउ, अग्गओ; वायउ, वायओ; चिद्वन्ति.

पक्षे-अग्गिणो, वाउणो.

६१३. शेषे अदन्तवद्भावाद् अग्गी, वाऊ.

'पुंसि' इति किम् ? बुद्धीओ, धेणूओ, दहीइं, महइं.

'जसः' इति किम् ? अग्गी अग्गिणो, वाऊ, वाउणो पेच्छइ.

'इदुतः' इत्येव ? वच्छा ॥

५१०. वोतो डवो । ३. २१. । उदन्तात्परस्य जसः पुंसि द्वित्
'अवो' इत्यादेशो वा भवति ।

साहवो. पक्षे- साहओ, साहउ, साह्, साहुणो.

'उतः' इति किम् ? वच्छा.

'पुंसि' इत्येव ? धेणू, महइं.

'जसः' इत्येव ? साह्, साहुणो पेच्छ. ॥

९०

५११. जस्-शसोर्णो वा । ३. २२. । इदुतः परयोर्जस्-शसोः
 पुंसि 'णो' इत्यादेशो वा भवति ।
 गिरिणो, तरुणो रेहन्ति पेच्छ वा. पक्षे-गिरी, तरु.
 'पुंसि' इत्येव ? दहीइं, महुइं.
 'जस्-शसोः' इति किम् ? गिरिं, तरुं.
 'इदुतः' इत्येव ? वच्छा वच्छे.
 जस्-शसोरिति द्वित्वमिदुत इत्यनेन यथासंख्यः।भावार्थम्,
 एवमुत्तरमूत्रेऽपि ॥

५१२. ङसि-ङसोः पुं-क्लीवे वा । ३. २३. । पुंसि क्लीवे च
 वर्तमानादिदुतः परयोर्ङसिङसोर्णो वा भवति ।
 गिरिणो, तरुणो, दहिणो, महुणो, आगओ विआरो वा
 पक्षे-ङसेः-गिरीओ, गिरीउ, गिरीहिन्तो;
 तरुओ, तरुउ, तरुहिन्तो.
 [हि-लुको निषेत्स्येते]

ङसः- गिरिस्स, तरुस्स.

'ङसि-ङसोः' इति किम् ? गिरिणा, तरुणा कयं.
 'पुं-क्लीवे' इति किम् ? बुद्धीअ, धेणूअ, लद्धं समिद्धी वा.
 'इदुतः' इत्येव ? कमलाओ, कमलस्स ॥

५१३. टो णा । ३. २४ । पुंक्लीवे वर्तमानादिदुतः परस्य 'टा'
 इत्यस्य णा भवति ।
 गिरिणा, गामणिणा, खलपुणा, तरुणा, दहिणा, महुणा.
 'टा' इति किम् ? गिरी, तरु, दहिं, महुं.
 'पुंक्लीवे' इत्येव ? बुद्धीअ, धेणूअ, कयं.
 'इदुतः' इत्येव ? कमलेण. ॥

९१

५१४. क्लीवे स्वरान्मः सेः । ३. २५ । क्लीवे वर्तमानान्नाम्नः-

रान्तान्नाम्नः सेः स्थाने म भवति ।

वणं, पेम्मं, दहिं, महुं. दहि, महु. इति तु सिद्धापेक्षया.

केचिदनुनासिकमपीच्छन्ति— दहिं, महुं.

‘क्लीवे’ इति किम् ? बालो, बाला.

‘स्वरात्’ इति इदुतो निवृत्त्यर्थम् ॥

५१५. जस्-शस् ई-इं-णयः सप्राग् दीर्घाः । ३. २६ । क्लीवे

वर्तमानान्नाम्नः परयोर्जस्-शसोः स्थाने सानुनासिकसानु-
स्वाराविकारौ णिश्चादेशा भवन्ति, सप्राग् दीर्घाः-एषु सत्सु
पूर्वस्वरस्य दीर्घत्वं विधीयते इत्यर्थः ।

ई- जाइं वयणाइं अम्हे.

इं-उम्मीलन्ति पङ्कयाइं पेच्छ वा चिद्वन्ति.

दहीइं जेम वा हुन्ति. महुइं मुश्च वा ।

णि- फुल्लन्ति पङ्कयाणि मेण्ह वा. हुन्ति दहीणि जेम वा.

एवं- महुणि.

‘क्लीवे’ इत्येव ? वच्छा, वच्छे । ‘जस्-शस्.’ इति किम् ?

मुहम् ॥

५१६. स्त्रियामुदोतौ वा । ३. २७ । स्त्रियां वर्तमानान्नाम्नः

परयोर्जस्-शसोः स्थाने प्रत्येकम् उत् ओत् इत्येतौ सप्राग्
दीर्घौ भवतः, वचनभेदो यथासंख्यनिवृत्त्यर्थः ।

मालाउ, मालाओ; बुद्धीउ, बुद्धीओ, सहीउ सहीओ.

धेणूउ, धेणूओ; वहुउ, वहुओ. ।

९२

पक्षे-माला, बुद्धी, सही, धेणू, वहू,-

‘सियाम’ इति किम् ? वच्छा ।

‘जस् शसः’ इत्येव ? मालाए कयम् ॥

५१७. ईतः सेश्वा वा । ३. २८ । स्त्रियां वर्तमानादीकारान्तात्

सेजस्-शसोश्च स्थाने आकारो वा भवति ।

एसा हसन्तीआ, गोरीआ चिट्ठन्ति पेच्छ वा.

पक्षे-हसन्ती । गोरीओ. ॥

५१८. टा-ङ्स-डेरदादिदेव्वा तु ङसेः । ३. २९ । स्त्रियां वर्तमा-

नान्नाम्नः परेषां टा-ङ्स-ङ्गीनां स्थाने प्रत्येकम् अत् आत्

इत् एत् इत्येते चत्वार आदेशाः सप्रागृदीर्घा वा भवन्ति ।

मुद्धाअ, मुद्धाइ, मुद्धाए कयं मुहं ठिअं वा.

कप्रत्यये तु—

कमलिआअ, कमलिआइ, कमलिआए.

मुद्धिआअ, मुद्धिआइ, मुद्धिआए,

बुद्धीअ, बुद्धीआ, बुद्धीइ, बुद्धीए, कयं विहओ ठिअं वा

सहीअ, सहीआ, सहीइ, सहीए. कयं वयणं ठिअं वा.

धेणूअ, धेणूआ, धेणूइ, धेणूए. कयं दुहं ठिअं वा.

वहूअ, वहूआ, वहूइ वहूए कयं भवणं ठिअं वा.

ङसेस्तु वा-मुद्धाअ, मुद्धाइ, मुद्धाए,

बुद्धीअ, बुद्धीआ, बुद्धीइ, बुद्धीए.

सहीअ, सहीआ, सहीइ, सहीए;

धेणूअ, धेणूआ, धेणूइ, धेणूइ ।

वहूअ, वहूआ वहूइ, वहूए आगओ.

(९३)

- ५२२ किं-यत्तदोस्यमामि । ३ । ३३ । सि अम आम वर्जिते
स्यादौ परे एभ्यः स्त्रियां ङीर्वा भवति ।
कीओ, काओ, कीए, काए. कीसु, कासु.
एवं-जीओ, जाओ. तीओ, ताओ. इत्यादि
'अस्यमाम' इति किम् ? का, जा, सा. कं, जं, तं.
काण, जाण, ताण. ॥
- ५२३ छाया-हरिद्वयोः । ३. ३४ । अनयोराप्पसङ्गे नाम्नः
स्त्रियां ङीर्वा भवति ।
छाही, छाया. हलद्दी हलद्दा ॥
- ५२४, स्वसादेडौ । ३. ३५ । स्वसादेः स्त्रियां वर्तमानात् डा
प्रत्ययो भवति ।
ससा, नणन्दा, दुहिआ, -दुहिआहिं-दुहिआसु-दुहिआ
-सुओ, गडआ. ॥
५२५. ह्रस्वोऽमि । ३. ३६ । स्त्रीलिङ्गस्य नाम्नोऽमि परे ह्रस्वो
भवति ।
मालं, नहं, वहुं, हसमाणिं, हसमाणं पेच्छ.
'अमि'इति किम् ? माला, सही, वहू. ॥
५२६. नामन्त्यात्मौ मः ३. ३७ । आमन्त्यार्थात्परे सौ सति
'५१४ क्लीबे स्वरान्म् सेः' इति यो म उक्तः, स न
भवति ।
हे तण, हे दहि, हे महु. ॥
५२७. डो दीर्घो वा । ३. ३८ । आमन्त्यार्थात्परे सौ सति
'४९१. अतः सेडौ' इति यो नित्यं डोः प्राप्तः, यश्च
'५०८ अक्लीबे सौ' इति इदुतोरकारान्तस्य च प्राप्तो
दीर्घः, स वा भवति ।
हे देव, हे देवो. । हे खमा-समण, हे खमा-समणो ।
हे अज्ज, हे अज्जो. ।
दीर्घः- हे हरी, हे हरि. । हे गुरु, हे गुरु.

(९४)

जाइ विसुद्धेण पट्ट, हे प्रभो इत्यर्थः;

एवं-दोष्णि पट्ट जिअ-लोए. पक्षे-हे पट्ट.

एषु प्राप्ते-विकल्पः,

इह त्वप्राप्ते-हे कासवा, हेकासव. हे गोअमा, हे गोअम.

रे रे चष्कलया. । रे रे निग्घिणया. ।

५२८. ऋतोद्धा । ३. ३९ । ऋकारान्तस्यामन्त्रणे सौ परे अका-
रोन्तादेशो वा भवति ।

हे पितः, हे पिअ. हे दातः, हे दाय. ।

पक्षे- हे पिअरं, हे दायार. ।

५२९. नाम्नयरं वा । ३. ४५ । ऋदन्तस्यामन्त्रणे सौ परे नाम्नि
संज्ञायां विषये अरं इति अन्तादेशो वा भवति ।

हे पितः, हे पिअरं. ।

पक्षे- हे पिअ. ।

‘नाम्नि’ इति किम् ?- हे कर्तः, हे कत्तार.

५३०. चाप ए । ३।४१ । आपमन्त्रणे सौ परे आप एत्वं वा भवति
हे माले, हे महिले, अज्जिए, पज्जिए. पक्षे- हे माला.

इत्यादि

‘आपः’ इति किम् ?- हे पिउच्छा, हे माउच्छा.

बहुलाधिकारात् क्वचिदोत्वमपि-अह्मो भणामि भणिए ॥

५३१. इवुतोह्रस्वः । ३. ४२ । आपमन्त्रणे सौ परे ईदूदन्तयोह्रस्वो
भवति ।

हे नइ. हे गामणि. हे सामणि, हे वहु. हे खलपु. ॥

५३२. क्विपः । ३. ४३ । क्विबन्तस्येदूदन्तस्य ह्रस्वो भवति
गामणिणा. खलपुणा. । गामणिणो. खलपुणो. ।५३३. ऋतामुदस्यमौसु वा । ३. ४४. । सि-अम-औ वर्जिते
-अर्थात् स्यादौ परे ऋदन्तानामुदन्तादेशो वा भवति ।

जस्- भत्तू, भत्तुणो, भत्तउ, भत्तओ. पक्षे-भत्तारा.

शस्- भत्तू, भत्तुणो.

पक्षे-भत्तारं.

टा- भत्तुणा.

पक्षे-भत्तारेण.

(९५)

भिस्र- भत्तूहिं.

पक्षे-भत्तारेहिं.

डसि- भत्तूणो, भत्तूओ, भत्तूउ.

भत्तूहि, भत्तूहिन्तो,

पक्षे- भत्ताराओ, भत्ताराहि,

भत्ताराउ, भत्ताराहिन्ते, भत्तारा.

डस्स- भत्तूणो, भत्तूस्स.

पक्षे-भत्तारस्स.

सुप- भत्तूसु,

पक्षे-भत्तारेसु.

बहुवचनस्य व्याप्त्यर्थत्वात् यथादर्शनं नाम्न्यपि उद् वा भवति ।

जस् शस् डसि डस्सु-पिउणो. जामाउणो. भाउणो.

टायाम्- पिउणा. भिसि-पिऊहिं. सुपि- पिऊसु.

पक्षे-पिअरा इत्यादि. ।

“ अस्यमौसु ” इति किम् ? सि-पिआ. अम्-पिअरं.

औ-पिअरा. ॥

५३४. आरः स्यादौ । ३ । ४५ । स्यादौ परे ।

ऋत आर इत्यादेशो भवति ।

भत्तारो. भत्तारा. भत्तारं. भत्तारेण. भत्तारे. हिं. ।

एवं डस्यादिपूदाहार्यम्, ।

लुप्तस्याद्यपेक्षया-भत्तार-विहिअं. ॥

५३५. आ अरा मातुः । ३ । ४६ । मातृसंबन्धिन ऋतः स्या-

दौ परे आ अरा इत्यादेशौ भवतः ।

माआ, माअरा. माआउ, माआओ, माअराउ, मा-

अराओ. माअं, माअरं, इत्यादि. ।

बाहुलकाज्जनैर्न्यर्थस्य आ, देवतार्थस्य तु अरा इत्यादेशः

माआए कुच्छीए, नमो माअराण. ।

‘ १३५. मातुरिद् वा ’ इतीत्वे माईण. इति भवति,

‘ ५३३. ऋतामुद०-’ इत्यादिना उच्चे तु-माउए समन्निअं वन्दे. इति ।

‘ स्यादौ ’ इत्येव ? माइ-देवो. माइ-गणो. ॥

(९६)

५३६. नाम्न्यरः । ३. ४७. । ऋदन्तस्य नाम्न संज्ञायां स्यादौ
परे अर इत्यन्तादेशो भवति ।

पिअरा. पिअरं. पिअरे. पिअरेण. पिअरेहिं.

जामायरा. जामायरं. जामायरे. जामायरेण. जामायरेहिं

भायरा. भायरं भायरे. भायरेण. भायरेहिं ॥

पक्षे मुद्धाओ, मुद्धाउ, मुद्धाहिन्तो; रईओ, रईउ, रई-
हिन्तो; धेणूओ धेणूउ धेणूहिन्तो इत्यादि

‘६१३ शेषे अदन्तवत्’ अतिदेशात् ‘५०१ जस् शस्त्र
ङसि त्तो दो ङ्गामि दीर्घः’ इति दीर्घत्वं पक्षेपि भवति.

स्त्रियामित्येव ? वच्छेण, वच्छस्स, वच्छम्मि, वच्छाओ.

‘टादीनाम्’ इति किम् ? मुद्धा, बुद्धी, सही, धेणू, बहू.

५१९. नात आत् । ३ । ३० । स्त्रियां वर्तमानादादन्ताभ्याम्नः

परेषां टा-ङम्-ङि-ङसीनामादादेशो न भवति ।

मालाअ, मालाइ, मालाए, कयं सुहं ठिअं आगथो वा ॥

५२०. प्रत्यये डीर्नवा । ३ । ३१. ‘अणादिसूत्रेण’ (२-४-२०)

प्रत्ययनिमित्तो यो डीरुक्तः, स स्त्रियां वर्तमानाभ्याम्नो वा
भवति ।

साहणी, कुरुचरी ।

पक्षे—‘आत्’ [२-४-१८) इत्याप् साहणा कुरुचरा ॥

५२१. अजातेः पुंसः । ३-३२ । अजातिवाचिनः पुल्लिङ्गात्

स्त्रियां वर्तमानात् डीर्वा भवति ।

काली, काला.

नीली नीला

हसमाणी हसमाणा.

सुप्पणही सुप्पणहा.

इमीए इमाए.

इमीणं इमाणं.

एईए एआए.

एईणं एआणं.

‘अजातेरिति किम् ? करिणी, अया, एलया.

अप्राप्ते विभाषेयम्— तेन गोरी, कुमारी. इत्यादौ
संस्कृतवन्नित्यमेव डीः ॥

(९७)

५३७. आ सौ नवा । ३. ४८ । ऋदन्तस्य सौ परे आकारो वा भवति ।

पिआ. जामाया. भाया. कत्ता.

पक्षे- पियरो. जामायरो. भायरो. कत्तारो. ॥

५३८. राज्ञः । ३. ४९ । राज्ञो नलोपेऽन्त्यस्य आत्वं वा भवति सौ परे ।

राया. हे राया. पक्षे- आणादेशे- रायाणो.

हे राया, हे रायम्. इति तु शौरसेन्याम्, एवं- हे अप्यं, हे अप्य. ॥

५३९. जस्- शस्- डस्- डसां णो. । ३. ५० । राजन् शब्दात्परेषामेषां णो इत्यादेशो वा भवति ।

जस्— रायाणो चिद्वन्ति. पक्षे- राया.

शस्— रायाणो पेच्छ. पक्षे- राया, राए.

डस्— राइणो, रण्णो आगओ.

पक्षे— रायाओ, रायाड, रायाहि, रायाहिंतो, राया.

डस्— राइणो, रण्णो धणं. पक्षे- रायस्स ॥

५४०. टो णा । ३. ५१ । राजन्शब्दात्परस्य टा इत्यस्य णा इत्यादेशो वा भवति ।

राइणा, रण्णा. पक्षे- रायेण कयं ॥

५४१. इर्जस्य णो- णा- डौ । ३. ५२ । राजन्शब्दसंबन्धिनो जकारस्य स्थाने णोणाङ्गिषु परेषु इकारो वा भवति ।

राइणो चिद्वन्ति, पेच्छ, आगओ, धणं वा. राइणा कयं.

राइम्मि,

पक्षे— रायाणो, रण्णो. रायणा, राएण. रायम्मि ॥

(९८)

५४२. इणममामा । ३. ५३ । राजन् शब्दसंबन्धिनो जकारस्य
अमाम्भ्यां सहितस्य स्थाने इणम् इत्यादेशो वा भवति ।

राइणं पेच्छ राइणं धणम्.

पक्षे— रायं. राईणं ॥

५४३. ईद्विस्भ्यसाम्भ्यसुपि । ३. ५४ । राजन् शब्दसंबन्धिनो
जकारस्य भिसादिषु परतो वा ईकारो भवति ।

भिसु-- राईहि. भ्यसु-- राईहि, राईहिन्तो, राईसुन्तो.

आम्-- राईणं. सुप्-- राईसु. ।

पक्षे— रायाणेहि. इत्यादि ॥

५४४. आजस्य टा- ऊसि- ऊस्सु सणाणोण्वणू । ३. ५५ ।

राजन् शब्दसंबन्धिन आज इत्यवयवस्य टा- ऊसि- ऊस्सु
णा- णो इत्यादेशापन्नेषु परेषु अण् वा भवति ।

रण्णा, राइणा कयं. रण्णो, राइणो, आगओ, धणं वा.

‘टा- ऊसि- ऊस्सु’ इति किम् ? रायाणो चिद्वन्ति, पेच्छ
वा. ‘सणाणोषु’ इति किम् ? राएण. रायाओ. रायस्स. ॥

५४५. पुंस्यन आणो राजवच्च । ३. ५६ । पुंल्लिगे वर्तमानस्या-
नन्तस्य स्थाने आण इत्यादेशो वा भवति, पक्षे— यथादर्शनं

राजवत् कार्यं भवति, आणादेशे च— ‘४९१ अतः सेद्धोः’

इत्यादयः प्रवर्तन्ते, पक्षे तु— ‘५३७. राज्ञः’ ‘५३८.

जस्-- शस्-- ऊसि- ऊस्सां णो’ ‘५४०. टो णा’

‘५४१. इणममामा’ इति प्रवर्तन्ते ।

अप्पाणो. अप्पाणा.

अप्पाणं. अप्पाणे.

अप्पाणेण अप्पाणेहि

अप्पाणाओ. अप्पाणामुन्तो

अप्पाणस्स. अप्पाणाण.

अप्पाणम्मि. अप्पाणेसु

अप्पाण-कयं.

(९९)

पक्षे- राजवत्-

अप्पा, अप्पो. अप्पाणो
चिट्ठन्ति, हे अप्पा, हे अप्प.
अप्पाणो पेच्छ.

अप्पणा अप्पेहि

रायाणो. रायाणा.

रायाणं. रायाणे.

रायाणेण. रायाणेहिं.

अप्पाणो, अप्पाओ, अप्पासुन्तो.

अप्पाउ, अप्पाहि,

अप्पाहिन्तो, अप्पा.

अप्पणो धणं. अप्पाणं.

अप्पे. अप्पे सु.

रायाणाहिन्तो.

रायाणस्स रायाणाणं

रायाणम्मि. रायाणेसु.

पक्षे- राया. इत्यादि.

एवं- जुवाणो.

वम्हाणो.

अद्धाणो.

उक्षन्; उच्छाणो

गावाणो.

पूसाणो.

तक्खाणो.

मुद्धाणो.

भ्वन्; साणो.

जुवाण-जणो. [पक्षे-] जुआ.

वम्हा.

अद्धा.

उच्छा.

गावा.

पूसा.

तक्खा.

मुद्धा.

सा.

सुकर्मणः पश्यः, सुकम्माणे पेच्छ.

निणइ कह सो सुकम्माणे, पश्यति कथं स सुकर्मणः,

इत्यर्थः; 'पुंसि' इति किम् ? शर्म; सम्मं ॥

५४६. आत्मनष्टो णिआ णइआ । ३. ५७ । आत्मनः पर-

स्याष्टायाः स्थाने णिआ णइआ इत्यादेशौ वा भवतः ।

अप्पणिआ पाउसे उवगयम्मि. अप्पणिआ य विअड्ढि

खाणिआ. अप्पणइआ. पक्षे- अप्पाणेण. ॥

(१००)

५४७. अतः सर्वादिर्जेसः । ३. ५८ । सर्वादेरदन्तात्परस्य जसः डित् ए इत्यादेशो भवति ।

सन्वे. अन्ने. जे. ते. के. एक्के. कयरे. इयरे. एए.

‘अतः’ इति किम् ? सन्वाओ रिद्धीओ.

‘जसः’ इति किम् ? सन्वस्स ॥

५४८. डेः स्सि- म्मि- तथाः । ३. ५९ । सर्वादेरकारात्परस्य डेः स्थाने स्सि म्मि त्थ एते आदेशा भवन्ति ।

सन्वस्सि, सन्वम्मि, सन्वत्थ. अन्नस्सि, अन्नम्मि, अन्नत्थ. एवं सर्वत्र.

अतः, इत्येव ? अम्मुम्मि ॥

५४९. न वानिदमेतदो हिं । ३. ६० । इदम् एतद्वर्जितात्सर्वादे- रदन्तात्परस्य डेहिमादेशो वा भवति ।

सन्वहिं, अन्नहिं, कहिं, जहिं, तहिं.

बहुलाधिकारात् कियत्तद्भयः स्त्रियामपि— काहिं, जाहिं, ताहिं, बाहुलकादेव— ‘५२२-किं यत्तदोस्यमामि’ इति डी- नास्ति. पक्षे— सन्वस्सि, सन्वम्मि, सन्वत्थ इत्यादि ।

स्त्रियां तु पक्षे— काए, कीए. जाए, जीए. ताए, तीए. इदमेतद्वर्जनं किम् ? इमस्सि. एअस्सि ॥

५५०. आमो डेसिं । ३. ६१ । सर्वादेरकारान्तात्परस्यामो डेसिं इत्यादेशो वा भवति ।

सन्वेसिं. अन्नेसिं. अवरेसिं. इमेसिं. जेसिं. तेसिं. केसिं.

पक्षे— सन्वाण. अन्नाण. अवराण. इमाण. एआण. जाण. ताण. काण.

बहुलाधिकारात् स्त्रियामपि— सर्वासाम्; सन्वेसिं, एवम्— अन्नेसिं, तेसिं ॥

(१०१)

५५१ किं तद्भ्यां ङासः । ३, ६२ । किंतद्भ्यां परस्यामः स्थाने
ङास इत्यादेशो वा भवति ।

कास. तास. पक्षे— केसि, तेसि ॥

५५२. कियत्तद्भ्यो ङसः । ३, ६३ । एभ्यः परस्य ङसः स्थाने
ङास इत्यादेशो वा भवति, '४९९ ङसः स्सः' इत्यस्याप-
वादः, पक्षे— सोपि भवति ।

कास, कस्स. जास, जस्स. तास, तस्स.

बाहुलाधिकारात् किंतद्भ्यामाकारान्ताभ्यामपि ङासादेशो
वा— कस्या धनम्; कास धणं. तस्या धनम्; तास धणं.
पक्षे— काए, ताए ॥

५५३, ईद्भ्यः स्सा से । ३, ६४ । किमादिभ्य ईदन्तेभ्यः पर-
स्य ङसः स्थाने स्सा से इत्यादेशौ वा भवतः, "५१८ टा-
ङस-ङेरदादिदेहा तु ङसेः" इत्यस्यापवादः, पक्षे— अदादयोऽपि।
किस्सा, किसे. कीअ, कीआ. कीइ, कीए.

जिस्सा, जिसे. जीअ, जीआ. जीइ, जीए.

तिस्सा, तिसे. तिअ, तीआ, तीइ, तीए ॥

५५४, डेडाँहे डाला इआ काले । ३, ६५ ॥ कियत्तद्भ्यः
कालेऽभिधेये डेः स्थाने आहे आला इति डितौ इआ इति
च आदेशा वा भवन्ति, हिंसिस्मिन्त्यानामपवादः, पक्षे
तेपि भवन्ति ।

काहे, काला, कइआ. जाहे, जाला, जइआ. ताहे,
ताला, तइआ,

ताला जाअन्ति गुणा जाला ते सहिअएहिं घेप्पन्ति ।

पक्षे— कहिं, करिंस, कम्मि, कत्थ. ॥

१ रवि-किरणाणुगगहिआइं हुन्ति कमलाइं कमलाइं ॥१॥

(१०२)

५५५. डसेम्हा । ३. ६६ । कियत्तद्दयः परस्य डसेः स्थाने
म्हा इत्यादेशो वा भवति ।

कम्हा. जम्हा. तम्हा. पक्षे-काओ. जाओ. ताओ.॥

५५६. तदो डोः । ३. ६७ । तदः परस्य डसेः डोः इत्यादेशो वा
भवति ।

तो. तम्हा. ॥

५५७. किमो डिणो- डीसौ । ३. ६८ । किमः परस्य डसेर्डिणो
डीस इत्यादेशौ वा भवतः ।

किणो, कीस. कम्हा. ॥

५५८. इदमेतत्कियत्तद्दयष्टो डिणा । ३. ६९ । एभ्यः सर्वा-
दिभ्योऽकारान्तेभ्यः परस्याष्टायाः स्थाने डित् इणा इत्या-
देशो वा भवति ।

इमिणा, इमेण. एदिणा, एदेण. किणा, केण. जिणा,
जेण. तिणा, तेण ॥

५५९. तदो णः स्यादौ क्वचित् । ३. ७० । तदः स्थाने स्या-
दौ परे ण आदेशो भवति, क्वचित्- लक्ष्यानुसारेण ।

णं पेच्छ. तं पश्य इत्यर्थः; सोअइ अ णं रघुवई. तम् इत्य-
र्थः; स्त्रियामपि-हत्थुन्नामिअ-मुही णं तिअडा. तां त्रिजटा
इत्यर्थः; णेण भणिअं. तेन भणितम् इत्यर्थः; तो णेण कर-
यळ-ट्टिआ. तेन इत्यर्थः; भणिअं च णाप. तथा इत्यर्थः;
णेहि कयं. तैः कृतम् इत्यर्थः; णाहिं कयं. ताभिः कृतम्
इत्यर्थः; ॥

५६०. किमः कल्ल तसोश्च । ३. ७१. । किमः को भवति स्या-
दौ त्रतसोश्च परयोः ।

को. के. कं. के. केण. अ- कत्थ. तस्- कओ, कत्ता.
कदो. ॥

(१०३)

५६१. इदम् इमः। ३. ७२। इदमः स्यादौ परे इम आदेशो भवति।
इमो. इमे. इमं. इमे. इमेण. स्त्रियामपि- इमा ॥

५६२. पुं- स्त्रियोर्न बायमिमिआ सौ। ३. ७३। इदम् श-
ब्दस्य सौ परे अयम् इति पुल्लिङ्गे इमिआ इति स्त्रीलिङ्गे
आदेशौ वा भवतः।

अड्बायं कय-कज्जो. इमिआ वाणिअ--धूआ.

पक्षे— इमो. इमा. ॥

५६३. स्सि- स्सयोरत्। ३. ७४। इदमः स्सि स्स इत्येतयोः
परयोरद् भवति वा।

अस्सि. अस्स. पक्षे- इमादेशोऽपि इमस्सि. इमस्स. बहु-
लाधिकारादन्यत्रापि भवति- एहि एसु आहि; एभिः एषु
आभिः इत्यर्थः ॥

५६४. ऊर्मेन हः। ३. ७५। इदमः कृतेमादेशात् परस्य ऊः स्थाने
मेन सह ह आदेशो वा भवति।

इह. पक्षे-इमस्सि. इमम्मि॥

५६५. न त्थः। ३. ७६। इदमः परस्य “ ५४८ ऊः स्सि-म्मि-
त्थाः ” इति प्राप्तः स्थो न भवति।

इह. इमस्सि. इमम्मि ॥

५६६. णोम्- शस्टा- भिसि। ३. ७७। इदमः स्थाने अम्
शस्टाभिस्सु परेषु ण आदेशो वा भवति। णं पेच्छ. णे पेच्छ.
णेण. णेहि कयं. पक्षे- इमं इमे. इमेण. इमेहि ॥

५६७. अमेणम्। ३. ७८। इदमोमा सहितस्य स्थाने इणम् इत्या-
देशो वा भवति।

इणं पेच्छ, पक्षे- इमं ॥

(१०४)

५६८. क्लीबे स्यमेदमिणमो च । ३. ७९ । नपुंसकलिङ्गे वर्तमानस्येदमः स्यम्भ्यां सहितस्य इदम् इणमो इणम् च नित्यमादेशा भवन्ति ।

इदं. इणमो इणं धणं चिट्ठइ पेच्छ वा ॥

५६९. किमः किं । ३. ८० । किमः किल्वे वर्तमानस्य स्यम्भ्यां सह किं भवति ।

किं कुलं तुह. किं किं ते पडिहाइ ॥

५७० वेदं तदेतदो ङसाम्भ्यां से- सिमौ । ३. ८१ । इदम् तद् एतद् इत्यतेषां स्थाने ङस् आम् इत्येताभ्यां सह यथा-संख्यं से सिम् इत्यादेशौ वा भवतः ।

इदम्- से सीलम् से गुणा, अस्य शीलं गुणा वा इत्यर्थः.

सि उच्छाहो, एषाम् उत्साह इत्यर्थः.

तद्- से शीलं, तस्य तस्या वा इत्यर्थः.

सि गुणा, तेषां तासां वा इत्यर्थः.

एतद्- से अहिं, एतस्य अहितम् इत्यर्थः.

सि गुणा, सि शीलं, एतेषां गुणाः शीलं वा इत्यर्थः.

पक्षे- इमस्स. इमेसिं. इमाण. तस्स. तेसिं. ताण. एअस्स.

एएसिं. एआण. इदं तदोरामापि से आदेशं कश्चिदिच्छति॥

५७१. वैतदो ङसेस्तोत्ताहे । ३. ८२ । एतदः परस्य ङसेः स्थाने तो ताहे इत्येतावादेशौ वा भवतः ।

एत्तो. एत्ताहे. पक्षे- एआओ. एआउ. एआहि. एआ-
हिनो. एआ ॥

५७२. त्ये च तस्य लुक् । ३. ८३ । एतदस्त्ये परे चकारात् तो ताहे इत्येतयोश्च परयोस्तस्य लुग् भवति । एत्थ. एत्तो एत्ताहे ॥

(१०५)

५७३. एरदीतौ म्मौ वा । ३. ८४ । एतद एकारस्य ङ्यादेशे
म्मौ परे अदीतौ वा भवतः ।

अयम्मि. ईयम्मि. पक्षे-- एअम्मि ॥

५७४. वैस्सेणमिणमो सिना । ३. ८५ । एतदः सिना सह एस
इणम् इणमो इत्यादेशा वा भवन्ति ।

सव्वस्सवि एस गइ. सव्वाणवि पत्थिवाण एस मही. एस
सहाओच्चिअ ससहरस्स. एस सिरं. इणं. इणमो. पक्षे--
एअं. एसा. एसो ॥

५७५. तदश्च तः सो क्लीबे । ३. ८६ । तद एतदश्च तकारस्य
सौ परे अक्लीबे सो भवति ।

सो पुरिसो. सा महिला. एसो पिओ. एसा मुब्बा.
सौ इत्येव--ते एए धन्ना.ताओ एआओ महिलाओ.अक्लीब
इति किम् ? तं एअं वणं ॥

५७६. वादसो दस्य होनोदाम् । ३. ८७ । अदसो दकारस्य
सौ परे ह आदेशो वा भवति तस्मिंश्च कृते “ ४९२ अतः
सेडो ” इति ओत्वम् “ १११९- शेषं संस्कृतवत् ” इत्यति
देशात् “[सि-हे- २-४ आत्]” इति आप् “ ५१५ क्लीबे
स्वरान्म सेः ” इति मश्च न भवति ।

अह पुरिसो. अह महिला. अह वणं. अह मोहो पर-गुण-
लहुअयाइ. अह णे हिअएण हसइ मारुय-तणओ, असा-
वस्मान् हसति इत्यर्थः. अह कमल-मुही. पक्षे-- उत्तरेण
मुरादेशः. अम् पुरिसो. अम् महिला. अमुं वणं ॥

५७७. मुः स्यादौ । ३. ८८ । अदओ दस्य स्यादौ परे मुः आ-
देशो भवति ।

अम् पुरिसो. अमुणो पुरिसा. अमुं वणं, अमूहं वणाइं.

(१०६)

अमूणि वणाणि. अमू माला. अमूउ अमूओ मालाओ.
 अमुणा. अमूहिं. डसि- अमूओ, अमूउ. अमूहिन्तो.
 म्यस्- अमूहिन्तो. अमूसुन्तो. डस्- अमुणो अमुस्स.
 आम्- अमूण. डि- अमूमि. सुप्- अमूसु ॥

५७८. म्मावयेओ वा । ३, ८९। अदसोऽन्त्यव्यञ्जनलुकि दका-
 रान्तस्य स्थाने ङ्यादेशे म्मौ परतः अय इअ इत्यादेशौ वा
 भवतः ।

अयम्मि, इअम्मि. पक्षे- अमुम्मि ॥

५७९. युष्मदस्तं तुं तुवं तुहं तुमं सिना । ३. ९० । युष्मदः
 सिना सह तं तुं तुवं तुहं तुमं इत्येते पञ्चादेशा भवन्ति ।
 तं तुं तुवं तुहं तुमं दिट्ठो ॥

५८०. भे तुब्भे तुज्झ तुम्ह तुय्हे उय्हे जसा । ३. ९१ । यु-
 ष्मदो जसा सह भे तुब्भे तुज्झ तुम्ह तुय्हे उय्हे इत्येते षडा-
 देशा भवन्ति ।

भे तुब्भे तुज्झ तुम्ह तुय्हे उय्हे चिट्ठइ. “ ५९४. भो
 म्ह ज्झौ वा ” इति वचनात् तुम्हे. तुज्झे. एवं चाष्टरूप्यम् ॥

५८१. तं तुं तुमं तुवं तुहं तुमे तुए अमा । ३. ९२ । युष्म-
 दोऽमाः सह एते सप्तादेशा भवन्ति ।

तं तुं तुमं तुवं तुहं तुमे तुए वन्दापि. ॥

५८२. वो तुज्झ तुब्भे तुय्हे उय्हे भे शसा । ३. ९३ । युष्मदः
 शसा सह एते षडादेशा भवन्ति ।

वो तुज्झ तुब्भे “ ५९४. भो म्ह ज्झौ वा ” इति वच-
 नात् तुम्हे तुज्झे तुय्हे उय्हे भे पेच्छापि. ॥

(१०७)

५८३. भे दि दे ते तइ तए तुमं तुमइ तुमए तुमे तुमाइ
टा । ३. ९४ । युष्मदष्टा इत्यनेन सह एते एकादशादेशा
भवन्ति ।

भे दि दे ते तइ तए तुमं तुमइ तुमए तुमे तुमाइ
जम्पिअं ॥

५८४. भे तुब्भेहिं उज्जेहिं उम्हेहिं तुय्हेहिं उय्हेहिं भिसा
। ३. ९५ । युष्मदो भिसा सह एते षडादेशा भवन्ति ।

भे तुब्भेहिं “ब्भो म्हे ज्झौ वा” इति वचनात् तुम्हेहिं
तुज्जेहिं उज्जेहिं उम्हेहिं तुय्हेहिं उय्हेहिं भुत्तं. एवं चाष्ट-
रूप्यम्. ॥

५८५. तइ तुव तुम तुह तुब्भा ङसौ । ३. ९६। युष्मदो ङसौ
पञ्चम्येकवचने परत एते पञ्चादेशा भवन्ति, ङसेस्तुत्तोदोदु-
हिहिनतो लुको यथाप्राप्तमेव ।

तइत्तो, तुवत्तो, तुमत्तो, तुहत्तो, तुब्भत्तो. ‘ब्भो म्हे-ज्झौ वा’
इति वचनात् तुम्हत्तो, तुज्जत्तो. एवं दो-दु-हि-हिनतो लुक्व-
प्युदाहार्यम्. तत्तो इति तु त्वत्त इत्यस्य वलोपे सति. ॥

५८६. तुय्ह तुब्भ तहिन्तो ङसिना । ३. ९७। युष्मदो ङसि-
ना सहितस्य एते त्रय आदेशा भवन्ति ।

तुय्ह, तुब्भ, तहिन्तो आगओ. ‘ब्भो म्हे-ज्झौ वा’ इति
वचनात् तुम्ह, तुज्ज. एवं पञ्च रूपाणि. ॥

५८७. तुब्भ-तुय्होय्होम्हा भ्यसि । ३ ९८ । युष्मदो भ्यसि
परे एते चत्वार आदेशा भवन्ति, भ्यसस्तु यथाप्राप्तमेव ।

तुब्भत्तो, तुय्हत्तो, उय्हत्तो, उम्हत्तो. ‘ब्भो म्हे-ज्झौ
वा’ इति वचनात् तुम्हत्तो, तुज्जत्तो. एवं दो-दु-हि-हिनतो
सुन्तोष्वप्युदाहार्यम् ॥

(१०९)

तुसु, तुवेसु, तुमेसु, तुहेसु, तुब्भेसु. 'ब्भो म्ह-ज्झौ वा'
इति वचनात् तुम्हेसु, तुज्झेसु. केचित्तु सुप्पेत्यविकल्पमिच्छ-
न्ति, तन्मते- तुवसु, तुमसु, तुहसु, तुब्भसु, तुम्हसु, तुज्जसु,
तुब्भस्यात्वमपीच्छत्यन्यः- तुब्भासु, तुम्हासु, तुज्जासु ॥

५९३. ब्भो म्ह-ज्झौ वा । ३. १०४ । युष्मादादेशेषु यो द्विरु-
क्तो भस्तस्य म्ह ज्झ इत्यतावादेशौ वा भवतः ।
पक्षे स एवास्ते, तथैव चोदाहृतम् ॥

५९४. अस्मदो म्मि अम्मि अम्हि हं अहं अहयं सिना ।
३. १०५ । अस्मदः सिना सह एते षडादेशा भवन्ति ।
अज्ज म्मि हासिआ मामि तेण. उन्नम न अम्मि कुविआ.
अम्हि करेमि. जेण हं विन्हा. किं पम्हुट्ठम्मि अहं. अहयं
कय-पणामो ॥

५९५. अम्ह अम्हे अम्हो मो वयं भे जसा । ३. १०६ ।
अस्मदो जसा सह एते षडादेशा भवन्ति ।
अम्ह, अम्हे, अम्हो, मो, वयं, भे भणामो ॥

५९६. णे णं मि अम्मि अम्ह मम्ह मं ममं मिमं अहं अमा
। ३. १०७ । अस्मदोऽमा सह एते दशादेशा भवन्ति ।
णे, णं, मि, अम्मि, अम्ह, मम्ह, मं, ममं, मिमं,
अहं पेच्छ ॥

५९७. अम्हे अम्हो अम्ह णे शसा । ३. १०८ । अस्मदः शसा
सह एते चत्वार आदेशा भवन्ति ।
अम्हे, अम्हो, अम्ह, णे पेच्छ. ॥

५९८. मि मे ममं ममए ममाइ मइ मए मयाइ णे टा ।
३. १०९ । अस्मदष्टा सह एते नवादेशा भवन्ति ।

(११०)

मि, मे, ममं, ममए, ममाइ, मइ, मए, मयाइ, णे,
कयं. ॥

५९९. अम्हेहि अम्हाहि अम्ह अम्हे णे भिसा । ३. ११०।
अस्मदो भिसा सह एते पञ्चादेशा भवन्ति ।
अम्हेहि, अम्हाहि, अम्ह, अम्हे, णे कयं ॥

६००. मइ मम मह मज्झा ङ्सौ । ३. १११ । अस्मदो ङ्सौ
पञ्चम्येकवचने परत एते चत्वार आदेशा भवन्ति, ङसेस्तु
यथाप्राप्तमेव ।
मइत्तो, ममत्तो, महत्तो, मज्झत्तो, आगओ. मत्तो इति
तु मत्त इत्यस्य. एवं दो-दु-हि-हिनतो-लुक्खप्पुदाहार्य म ॥

६०१. ममाम्हौ भ्यसि । ३. ११२ । अस्मदो भ्यसि परतो मम
अम्ह इत्यादेशौ भवतः, भ्यसस्तु यथाप्राप्तम् ।
ममत्तो अम्हत्तो, ममाहिनतो अम्हाहिनतो, ममासुन्तो
अम्हासुन्तो, ममेसुन्तो अम्हेसुन्तो. ॥

६०२. मे मइ मम मह महं मज्झ मज्झं अम्ह अम्हं ङसा
। ३. ११३ । अस्मदो ङसा षष्ठ्येकवचनेन सहितस्य एते
नवादेशा भवन्ति ।
मे, मइ, मम, मह, महं, मज्झ, मज्झं, अम्ह, अम्हं
धर्णं ॥

६०३. णे णो मज्झ अम्ह अम्हं अम्हे अम्हो अम्हाण म-
माण महण मज्झाण आमा । ३. ११४ । अस्मद
आमा सहितस्य एते एकादशादेशा भवन्ति ।

(१११)

णे, णो, मज्झ, अम्ह, अम्हं, अम्हे, अम्हो, अम्हा-
ण, ममाण, महाण, मज्झाण धर्णे'२७. क्त्वा-स्यादे-
र्णस्योर्वा' इत्यनुस्वारे अम्हाणं, ममाणं, महाणं, मज्झाणं.
एवं च पञ्चदश रूपाणि. ॥

६०४. मि मह ममाह मए मे ङिना । ३. ११५। अस्मदो ङिना
सहितस्य एते पञ्चादेशा भवन्ति ।

मि, मह, ममाह, मए, मे ठिअं. ॥

६०५. अम्ह मम मह मज्झा डौ । ३. ११६ । अस्मदो डौ
परे एते चत्वार आदेशा भवन्ति, डेस्तु यथाप्राप्तम् ।

अम्हम्मि, ममम्मि, महम्मि, मज्झम्मि ठिअं. ॥

६०६. सुपि । ३. ११७ । अस्मदः सुपि परे अम्हादयश्चत्वार
आदेशा भवन्ति ।

अम्हेसु, ममेसु, महेसु, मज्झेसु. एत्वविकल्पमते तु-अ-
म्हसु, ममसु, महसु, मज्झसु. अम्हस्यात्वमपीच्छत्यन्यः--
अम्हासु. ॥

६०७. त्रेस्ती तृतीयादौ । ३. ११८ । त्रेः स्थाने ती इत्यादेशो
भवति तृतीयादौ ।

तीहिं कयं. तीहिन्तो आगओ. तीण्हं धणं. तीसु ठिअं. ॥

६०८. द्वेदौ वे । ३. ११९ । द्विशब्दस्य तृतीयादौ दो वे इत्या-
देशौ भवतः ।

दोहि, वेहि कयं. दोहिन्तो, वेहिन्तो आगओ. दोण्हं,
वेण्हं धणं. दोसु, वेसु ठिअं. ॥

६०९. दुवे दोणिण वेणि च जसू-शसा । ३. १२० । जसू-
शस्य्यां सहितस्य द्वेः स्थाने दुवे दोणिण वेणि इत्येते दो वे
इत्येतौ च आदेशा भवन्ति ।

(११२)

दुवे, दोणि, वेणि, दो, वे ठिआ पेच्छ वा. ' ८४.
ह्रस्वः संयोगे ' इति ह्रस्वत्वे दुणि, विणि. ॥

६१०. त्रेस्तिणिः । ३. १२१ । जस-शस्भ्यां सहितस्य त्रेः स्थाने
तिणि इत्यादेशो भवति ।
तिणि ठिआ पेच्छ वा. ॥

६११. चतुरश्चत्तारो चउरो चत्तारि । ३. १२२ । चतुरशब्द-
स्य जस्-शस्भ्यां सह चत्तारो चउरो चत्तारि इत्येते आदे-
शा भवन्ति ।
चत्तारो, चउरो, चत्तारि चिद्वन्ति पेच्छ वा ॥

६१२. संख्याया आमो ण्ह ण्हं । ३. १२३ । संख्याशब्दात्प-
रस्यामो ण्ह ण्हं इत्यादेशौ भवतः ।
दोण्ह, तिण्ह, चउण्ह, पश्चण्ह, छण्ह, सत्तण्ह, अट्ठण्ह.
एवं दोण्हं, तिण्हं, चउण्हं, पश्चण्हं, छण्हं, सत्तण्हं, अट्ठण्हं
नवण्हं, दसण्हं पण्णरसण्हं दिवसाणं, अट्ठारसण्हं समण-
साहस्सीणं. कतीनाम- कइण्हं. बहुलाधिकारात् विंशत्यादेर्न
भवति. ॥

६१३. शेषेऽदन्तवत् । ३. १२४ । उपयुक्तादन्यः शेषः, तत्र स्या-
दिविधिरदन्तवदतिदिश्यते, एषवाकाराद्यन्तेषु पूर्वं कार्याणि
नोक्तानि । तेषु '४९३ जस-शसोर्लुक्' इत्यादीनि अदन्ता-
धिकारविहितानि कार्याणि भवन्ति इत्यर्थः ।
तत्र 'जस-शसोर्लुक्' इत्येतत्कार्यातिदेशः-माला, गिरी,
गुरु, सही बहू रेहन्ति पेच्छ वा.
'४९४ अमोऽस्य' इत्येतत्कार्यातिदेशः- गिरिं, गुरुं, सहिं
बहुं, गामणिं, खलपुं पेच्छ.
'४९५ टा-आमोर्णः' इत्येतत्कार्यातिदेशः- हाहाण कयं.

(११३)

मालाण, गिरीण, गुरुण, सहीण, वहूण धणं टायास्तु
 '५१३ टोणा' '५१८. टा ङस-डेरदादिदेखा तु ङसेः'
 इति विधिरुक्तः

'४९६भिसो हि हिं हिं' इत्येतत्कार्यातिदेशः--मालाहिं,
 गिरीहि, गुरुहि, सहीहि, वहूहि कयं एवं सानुनासि-
 कानुस्वारयोरपि.

'४९७ ङसेस् त्तो-दो-दु-हि-हिन्तो- लुकः' इत्येत-
 त्कार्यातिदेशः--मालाओ मालाउ मालाहिन्तो, बुद्धी-
 ओ बुद्धीउ बुद्धीहिन्तो, धेणूओ धेणूउ धेणूहिन्तो
 आगओ. [६१६ ६१५] हि लुकौ तु प्रतिषेत्स्यते

'४९८. भ्यस् त्तो दो दु हि हिन्तो सुन्तो' इत्येत-
 त्कार्यातिदेशः--मालाहिन्तो, मालासुन्तो '५१६-हिः' तु
 निषेत्स्यते. एवं गिरीहिन्तो इत्यादि

'४९९. ङसः स्सः' इत्येतत्कार्यातिदेशः--गिरिस्स. गुरुस्स.
 दहिस्स महुस्स.

स्त्रियां तु '५१८ टा-ङस्-ङेः' इत्याद्युक्तम्.

'५०० ङे म्मि ङेः' इत्येतत्कार्यातिदेशः-- गिरिम्मि. गुरु-
 म्मि दहिम्मि महुम्मि ॥

'६१७ ङेहेंः' [इति सूत्रेण] ङेस्तु निषेत्स्यते. स्त्रियां तु
 '५१८ टा-ङस-ङेः' इत्याद्युक्तम् ॥

'४०१ जस्-शस्-ङसि-त्तो-दो- ऋमि दीर्घः' इत्येत-
 त्कार्यातिदेशः--गिरी, गुरु चिद्वन्ति गिरीओ गुरुओ
 आगओ, गिरीण, गुरुण धणं

'५०२ भ्यसि वा' इत्येतत्कार्यातिदेशो न प्रवर्तते '५०५
 इदुतो दीर्घः' इति नित्यं विधानात्.

(११४)

‘५०३. टाण-शस्येत्’ ‘५०४. भिस्म्यस्सुपि’ इत्येत-
त्कार्यातिदेशस्तु निषेत्स्यते [६१८. एत्]

६१४. न दीर्घो णो । ३. १२५ । इदुदन्तयोरर्थाज्जम्-शम्भस्या
देशे णो इत्येतस्मिन् परतो दीर्घो न भवति ।

अग्गिणो, वाउणो. णो इति किम् ? अग्गी, अग्गीओ. ॥

६१५. उसेल्लंक् । ३. १२६ । आकारान्तादिभ्योऽदन्तवत्प्राप्तो
उसेल्लंक् न भवति ।

मालत्तो, मालाओ, मालाउ, मालाहिन्तो आगओ. एवं
अग्गीओ. वाउओ इत्यादि ॥

६१६. भ्यसश्च हिः । ३. १२७ । आकारान्तादिभ्योऽदन्तवत्प्राप्तो
भ्यसो उसेश्च हिर्न भवति ।

मालाहिन्तो, मालासुन्तो. एवं अग्गीहिन्तो इत्यादि
मालाओ, मालाउ, मालाहिन्तो. एवम् अग्गीओ इत्यादि ॥

६१७. डेडेंः । ३. १२८ । आकारान्तादिभ्योऽदन्तवत्प्राप्तो डेडें
भवति ।

अग्गिम्मि. वाउम्मि, दहिम्मि. महुम्मि. ॥

६१८. एत् । ३. १२९ । आकारान्तादीनामर्थात् टाशस्भिस्म्य-
स्सुप्सु परतोऽदन्तवत् एत्वं न भवति ।

हाहाण कयं. मालाओ पेच्छ. मालाहि कयं. मालाहिन्तो
मालासुन्तो आगओ. मालासु ठिअं. एवं अग्गिणो वा-
उणो इत्यादि. ॥

[कारकविधिः]

६१९. द्विवचनस्य बहुवचनम् । ३. १३० । सर्वेषां विभक्तीनां
स्यादीनां त्यादीनां च द्विवचनस्य स्थाने बहुवचनं भवति ।
दोण्णि कुणन्ति. दुवे कुणन्ति. दोहिं दोहिन्तो दोसुन्तो
दोसु हत्था पाया थणया नयणा. ॥

(११५)

६२०. चतुर्थ्याः षष्ठी । ३. १३१। चतुर्थ्याः स्थाने षष्ठी भवति ।
मुणिस्स, मुणीण देइ. नमो देवस्स, देवाण ॥

६२१. तादर्थ्येडुवां ३. १३२ । तादर्थ्ये विहितस्य डेश्चतुर्थ्ये-
कवचनस्य स्थाने षष्ठी वा भवति ।

देवस्स देवाय, देवार्थम, इत्यर्थः. डेरिति किम् ? देवाण ॥

६२२. वधाड्डाइश्च वा । ३. १३३ । वधशब्दात्परस्य तादर्थ्ये डे-
डिद् आइः षष्ठी च वा भवति ।

वहाइ वहस्स वहाय, वधार्थम, इत्यर्थः ॥

६२३. क्वचित् द्वितीयादेः । ३. १३४ । द्वितीयादीनां विभ-
क्तीनां स्थाने षष्ठी भवति क्वचित् ।

सीमाधरस्स वन्दे, तिससा मुहस्स भरिमो, अत्र द्वितीयायाः
षष्ठी. धणस्स लद्धो, धनेन लब्धः, इत्यर्थः. चिरस्स मुक्का,
चिरेण मुक्ताः, इत्यर्थः. तेसिमेअमणाइणं, तैरेतदनाचरि-
तम्; अत्र तृतीयायाः चोरस्स बीहइ, चोराद्विभेति, इत्यर्थः.
इअराइं जाण लहुअरकराइं पायन्तिमिल्ल-सहिआण, पा-
दान्तेन सहितेभ्य इतराणि; इति अत्र पञ्चम्याः, पिट्ठीए
केस-भारो, अत्र सप्तम्याः ॥

६२४ द्वितीयातृतीययोः सप्तमी । ३. १३५ । द्वितीयातृती-
ययोः स्थाने क्वचित् सप्तमी भवति ।

गामे वसामि. नयरे न जामि. अत्र द्वितीयायाः. मइ वेवि-
रीए मलिआइं. तिसु तेसु अलंकिआ पुहवी. अत्र तृतीयायाः

६२५. पञ्चम्यास्तृतीया च । ३. १३६। पञ्चम्याः स्थाने क्वचित्
तृतीयासप्तम्यौ भवतः ।

चोरेण बीहइ, चोराद्विभेति, इत्यर्थः. अन्तेउरे रमिउमागओ
राया, अन्नःपुराद् रत्त्वागतः; इत्यर्थः ॥

(११६)

६२६. सप्तम्या द्वितीया । ३. १३७ । सप्तम्याः स्थाने क्वचिद् द्वितीया भवति ।

विज्जुज्जोयं भरइ रत्तिं. आर्षे तृतीयापि दृश्यते— तेणं कालेणं, तेणं समएणं, तस्मिन् काले तस्मिन् समये इत्यर्थः. प्रथमाया अपि द्वितीया दृश्यते—चउवीसंपि जिणवरा, चतुर्विंशतिरपि जिनवराः, इत्यर्थः ॥

६२७. क्यङ्कोर्यल्लुक् । ३. १३८ । क्यङ्कन्तस्य क्यङ्कन्तस्य वा सम्बन्धिनो यस्य लुक् भवति ।

गरुआइ, गरुआअइ, अगुरुगुरुभवति, गुरुरिवाचरति वा, इत्यर्थः ।

क्यङ्क्—दमदमाइ दमदमाअइ, लोहिआइ लोहिआअइ ॥

[त्याद्यन्तविधिः]

६२८. त्यादीनामाद्यत्रयस्याद्यस्येचेचौ । ३. १३९ । त्यादीनां विभक्तीनां परस्मैपदानामात्मनेपदानां च सम्बन्धिनः प्रथमत्रयस्य यदाद्यं वचनं तस्य स्थाने इच् एच् इत्येतावादेशौ भवतः ।

हसइ. हसए. वेवइ. वेवए. चकारौ '९८१ इचेचः' इत्यत्र विशेषणार्थौ ॥

६२९. द्वितीयस्य सि से । ३. १४० । त्यादीनां परस्मैपदानां आत्मनेपदानां च द्वितीयस्य त्रयस्य सम्बन्धिन आद्यवचनस्य स्थाने सि से इत्येतावादेशौ भवतः ।

हससि. हससे वेवसि. वेवसे ॥

६३०. तृतीयस्य मिः । ३. १४१ । त्यादीनां परस्मैपदानामात्मनेपदानां च तृतीयस्य त्रयस्याद्यवचनस्य स्थाने मिरादेशो भवति ।

(११७)

हसामि. वेवामि. बहुलाधिकाराद् मिवेः स्थानीयस्य मेरि-
कारलोपश्च. बहु-जाणय रुसिउं सक्कं, शक्नोमि; इत्यर्थः॥
न मरं, न म्रिये; इत्यर्थः ॥

६३१. बहुष्वाणस्य न्ति न्ते इरे । ३. १४२ । त्यादीनां पर-
स्मैपदात्मनेपदानामाद्यत्रयसम्बन्धिनो बहुषु वर्तमानस्य वच-
नस्य स्थाने न्ति न्ते इरे इत्यादेशा भवन्ति ।

हसन्ति. वेवन्ति. हसिज्जन्ति. रमिज्जन्ति. गज्ज-
न्ते खे मेहा. बीहन्ते रक्खसाणं च. उपज्जन्ते कइ-हि-
अय-सायरे कव्व-रयणाइं. दोणिवि न पहुप्पिरे बाहू, न
प्रभवतः; इत्यर्थः. विच्छुहिरे, विक्षुभ्यन्ति, इत्यर्थः. व्वचिइ
रे एकत्वेपि— मूसइरे गाम- चिक्खलो, शुष्यति; इत्यर्थः॥

६३२. मध्यमस्येत्था-हचौ । ३. १४३ । त्यादीनां परस्मैपदा-
त्मनेपदानां मध्यमस्य त्रयस्य बहुषु वर्तमानस्य स्थाने इत्था
हच् इत्येतावादेशौ भवतः ।

हसित्था. हसह. वेवित्था. वेवह. बाहुलकादिस्थान्यत्रापि.
यद्यत्ते रोचते, जं जं ते रोइत्था. हच् इति चकार ' ९३९
इह हचोहस्य ' इत्यत्र विशेषणार्थः ॥

६३३. तृतीयस्य मो मु माः । ३. १४४ । त्यादीनां परस्मैपदा-
त्मनेपदानां तृतीयस्य त्रयस्य सम्बन्धिनो बहुषु वर्तमानस्य
वचनस्य स्थाने मो मु म इत्येते आदेशा भवन्ति ।

हसामो. हसामु. हसाम. तुवरामो. तुवरामु. तुवराम ॥

६३४. अत एवैच् से । ३. १४५ । त्यादेः स्थाने यौ एच से इ-
त्येतावादेशावुक्तौ तावकारान्तादेव भवतो नान्यस्मात् ।

हसए. हसमे. तुवरए. तुवरसे. करए. करसे. अत

(११८)

इति किम् ? ठाइ. ठासि. वसुआइ. वसुआसि. होइ. होसि.
एवकारोऽकारान्ताद् एच से एव भवत इति विपरीतावधारण
निषेधार्थः तेनाकारान्ताद् इच् सि इत्येतावपि सिद्धौ—हसइ.
हससि. वेवइ. वेवसि ॥

६३५. सिनास्तेः सिः । ३. १४६ । सिना द्वितीयत्रिकादेशेन
सह अस्तेः सिरादेशो भवति ।

निदुदुरो जं सि.सिनेति किम्?से आदेशे सति अत्थि तुमं॥

६३६. मि मो मैर्मिह् म्हो म्हा वा । ३. १४७ । अस्तेर्धातोः
स्थाने मि मो म इत्यादेशैः सह यथासंख्यं मिह् म्हो म्हा
इत्यादेशा वा भवन्ति ।

एस मिह्, एषोऽस्मि, इत्यर्थः. गयम्हो गयम्ह. मुकारस्या-
ग्रहणादप्रयोग एव तस्येत्यवसीयते. पक्षे—अत्थि अहं. अ-
त्थि अम्हे. अत्थि अम्हो.

ननु च सिद्धावस्थायां '३४५ पक्ष्म-श्म-ष्म-स्म ह्यां म्हाः'
इत्यनेन म्हादेशे म्हो इति सिध्यति. सत्यम्, किन्तु विभ-
क्तिविधौ प्रायः साध्यमानावस्थाङ्गीक्रियते. अन्यथा-वच्छेण.
वच्छेसु सव्वे.जे.ते.के इत्याद्यर्थं सूत्राण्यनारम्भणीयानि स्युः॥

६३७. अत्थिस्त्यादिना । ३. १४८ । अस्तेः स्थाने त्यादिभिः सह
अत्थि इत्यादेशो भवति ।

अत्थि सो. अत्थि ते. अत्थि तुमं. अत्थि तुम्हे. अत्थि
अहं. अत्थि अम्हे ॥

६३८. णेरदेदावावे । ३. १४९ । णेः स्थाने अत् एत् आव आवे
एत्ते चत्वार आदेशा भवन्ति ।

दरिसइ. कारेइ. करावइ. करावेइ. हासेइ. हसावइ. ह-
सावेइ. उवसामेइ. उवसमावइ. उवसमावेइ. बहुलाधिका-

(११९)

रात् क्वचिदेभास्ति- जाणावेइ. क्वचिद् आवे नास्ति-
पाएइ. भावेइ ॥

६३९. गुर्वादेरविर्वा । ३. १५० । गुर्वादिर्णेः स्थाने अवि इत्या-
देशो वा भवति ।

शोषितम्-सोसविअं, सोसिअं. तोषितम्-तोसविअं, तोसिअं ॥

६४०. भ्रमेराडो वा । ३. १५१ । भ्रमेः परस्य णेराड आदेशो
वा भवति ।

भमाडइ. भमाडेइ. पक्षे- भामेइ. भमावइ. भमावेइ ॥

६४१. लुगावी क्त-भाव कर्मसु । ३. १५२ । णेः स्थाने लुक
आवी इत्यादेशौ भवतः क्ते भावकर्मविहिते च प्रत्यये परतः।
कारिअं. कराविअं. हासिअं. हसाविअं. खामिअं. खमा-
विअं. भावकर्मणोः-कारीअइ. करावीअइ. कारिज्जइ. करा-
विज्जइ. हासीअइ. हसावीअइ. हासिज्जइ. हसाविज्जइ॥

६४२. अदेल्लुक्यादेरत आः । ३. १५३ । णेरदेल्लोपेषु कृतेषु
आदेरकारस्य आ भवति ।

अति- पाडइ. मारइ. एति- कारेइ. खामेइ.

लुकि- कारिअं. खामिअं. कारीअइ. खामीअइ. का-
रिज्जइ. खामिज्जइ. अदेल्लुकीति किम् ? कराविअं. करावी-
अइ. कराविज्जइ. आदेरिति किम् ? संगामेइ. इह व्यवहि-
तस्य मा भूत्. कारिअं इहान्त्यस्य मा भूत्. अत इति किम्?
दूसेइ. केचित्तु आवेआव्यादेशयोरप्यादेरत आत्वमिच्छन्ति-
कारावेइ. हासाविओ जणो सामलीए ॥

६४३. मौ वा । ३. १५४ । अत आ इति वर्तते. अदन्ताच्चातो-
मौ परे अत आत्वं वा भवति ।

हसामि, हसमि. जाणामि, जाणमि. छिहामि, छिहमि.

(१२०)

अत इत्येव होमि ॥

६४४. इच्च मो मु मे वा । ३. १५५ । अकारान्ताच्चातोः परेषु मोमुमेषु अत इत्वं चकाराद् आत्वं च वा भवतः ॥

भणिमो, भणामो. भणिमु, भणामु. भणिम, भणाम.
पक्षे—भणमो. भणमु. भणम. '६४७ वर्तमाना पञ्चमी श-
तषु वा' इत्येत्वे तु भणेमो. भणेमु. भणेम. अत इत्येव ठामो.
होमो ॥

६४५. क्ते । ३. १५६ । क्ते परतोऽत इत्वं भवति ।

हसिअं. पढिअं. नविअं. हासिअं. पाढिअं. गयं नयमि-
त्यादि तु सिद्धावस्थापेक्षणात्. अत इत्येव शायं. लुअं हुअं ॥

६४६. एच्च क्त्वा तुम् तव्य भविष्यत्सु । ३. १५७ । क्त्वा
तुम् तव्येषु भविष्यत्कालविहिते च प्रत्यये परतोऽत एका-
रश्चकारादिकारश्च भवति ।

क्त्वा— हसेऊण. हसिऊण. तुम्- हसेउं. हसिउं.

तव्य— हसेअव्वं. हसिअव्वं. भविष्यत्— हसेहिइ.
हसिहिइ. अत इत्येव काऊण ॥

६४७. वर्तमाना पञ्चमी शतषु वा । ३. १५८ । वर्तमानापञ्च
मीशतषु परत अकारस्य स्थाने एकारो वा भवति ।

वर्तमाना- हसेइ, हसइ. हसेम, हसिम. हसेमु, हसिमु.

पञ्चमी- हसेउ, हसउ. सुणेउ, सुणउ.

शतृ- हसेन्तो, हसन्तो. क्वचिन्न भवति जयइ. क्वचिदा-
त्वमपि सुणाउ. ॥

६४८. ज्जा ज्जे । ३. १५९ । ज्जा ज्ज इत्यादेशयोः परयोरकार-
स्य एकारो भवति ।

हसेज्जा. हसेज्ज. अत इत्येव-होज्जा. होज्ज. ॥

(१२१)

६४९. ईअ इज्जो कयस्य । ३. १६० । चिजिप्रभृतीनां भाषकर्म-
विधिं वक्ष्यामः. येषां तु न वक्ष्यते तेषां संस्कृतातिदेशात्प्राप्त-
स्य कयस्य स्थाने ईअ इज्ज इत्यादेशौ भवतः।

हसीअइ. हसिज्जइ. हसीअन्तो. हसिज्जन्तो. हसीअमाणो.
हसिज्जमाणो. पढीअइ. पढिज्जइ. होईअइ. होइज्जइ.

बहुलाधिकारात् क्वचित् क्योऽपि विकल्पेन भवति-मए नवेज्ज.
मए नविज्जेज्ज. तेण ळहेज्ज. तेण ळहिज्जेज्ज. तेण अन्हेज्ज.
तेण अच्छिज्जेज्ज. तेण अच्छीअइ. ॥

६५०. दृशिक्खेड्डीसडुब्बं । ३. १६१ । दृशेर्वचेश्च परस्य कयस्य
स्थाने यथासंख्यं डीस डुब्ब इत्यादेशौ भवतः इअइज्जापवादः ।
दीसइ. वुच्चइ ॥

६५१. सी ही हीअ भूतार्थस्य । ३. १६२ । भूतेऽर्थे विहितोऽ-
द्यतन्यादिः प्रत्ययो भूतार्थः, तस्य स्थाने सी ही हीअ इत्या-
देशा भवन्ति, उत्तरत्र व्यञ्जनादीअविधानात् स्वरान्तादेवार्थं
विधिः ।

कासी. काही. काहीअ. अकार्षीत्, अकरोत्, चकार वेत्यर्थः.
एवं ठासी. ठाही. ठाहीअ.

आर्षे- देविन्दो इणमब्बवी इत्यादौ सिद्धावस्याश्रयणात् ह्यस्त-
न्याः प्रयोगः ॥

६५२. व्यञ्जनादीअः । ३. १६३ । व्यञ्जनान्ताद्धातोः परस्य भूता-
र्थस्याद्यतन्यादिप्रत्ययस्य ईअ इत्यादेशो भवति ।

हुवीअ. अभूत्, अभवत्, बभूवेत्यर्थः. एवं अच्छीअ. आसिष्ट,
आस्त, आसांचक्रे वा. गेण्हीअ. अग्रहीत्, अगृह्णात्, जग्राह वा ॥

६५३. तेनारस्तेरास्यहेसी । ३. १६४ । अस्तेर्धातोस्तेन भूतार्थेन
प्रत्ययेन सह आसि अहेसि इत्यादेशौ भवतः ।

(१२२)

आसि सो तुमं अहं वा. जे आसि, ये आसन् इत्यर्थः.
एवं अहेसि ॥

६५४. ज्जात्सप्तम्या इर्वा । ३. १६५ । सप्तम्यादेशात् ज्जात्पर
इर्वा प्रयोक्तव्यः ।

भवेत्; होज्जइ, होज्ज ॥

६५५. भविष्यति हिरादिः । ३. १६६ । भविष्यदर्थे विहिते
प्रत्यये परे तस्यैवादिर्हिः प्रयोक्तव्यः ।

होहिइ, भविष्यति, भविता वा इत्यर्थः. एवं होहिन्ति. हो-
हिसि. होहित्था. हसिहिइ. काहिइ ॥

६५६. मि भो मु मे स्सा हा नवा । ३. १६७ । भविष्यत्यर्थे
मिमोमुंषु तृतीयत्रिकादेशेषु परेषु तेषामेवादी स्सा हा इत्येतौ
वा प्रयोक्तव्यौ. हेरपवादी. पक्षे हिरपि ।

होस्सामि, होहामि. होस्सामो, होहामो. होस्सामु. होहामु.
होस्साम, होहाम. पक्षे—होहिमि. होहिमो. होहिमु. होहिम.
क्वचित्तु हा न भवति—हसिस्सामो. हसिहिमो ॥

६५७. मोमुमानां हिस्सा हित्था । ३. १६८ । धातोः परो भ-
विष्यति काले मोमुमानां स्थाने हिस्सा हित्था इत्येतौ वा
प्रयोक्तव्यौ ।

होहिस्सा. होहित्था. हसिहिस्सा. हसिहित्था.

पक्षे— होहिमो. होस्सामो. होहामो. इत्यादि ।

६५८. मेः स्सं । ३. १६९ । धातोः परो भविष्यति काले भ्यादे-
शस्य स्थाने स्सं वा प्रयोक्तव्यः ।

होस्सं. हसिस्सं. कित्तइस्सं.

पक्षे— होहिमि, होस्सामि, होहामि. कित्तइहिमि.

६५९. कृ दो हं । ३. १७० । करोतेर्ददातेश्च परो भविष्यति विहि-

(१२३)

तस्य म्यादेशस्य स्थाने हं वा प्रयोक्तव्यः । काहं. दाहं.
करिष्यामि; दास्यामि; इत्यर्थः. पक्षे— काहिमि. दाहिमि.
इत्यादि ॥

६६०. श्रु गमि रुदि विदि दृशि मुचि वचि छिदि भिदि भु-
जां सोच्छं गच्छं रोच्छं वेच्छं दच्छं मोच्छ वोच्छं
छेच्छं भेच्छं भोच्छं । ३. १७१ । श्र्वादीनां धातूनां भवि-
ष्यद्विहितम्यन्तानां स्थाने सोच्छमित्यादयो निपात्यन्ते ।
सोच्छ. श्रोष्यामि; गच्छं. गमिष्यामि; संगच्छं. संगंस्ये;
रोच्छं. रोदिष्यामि; विद ज्ञाने—वेच्छं, वेदिष्यामि; दच्छं.
द्रक्ष्यामि; मोच्छं. मोक्ष्यामि; वोच्छं. वक्ष्यामि; छेच्छं.
छेत्स्यामि, भोच्छं. भोक्ष्ये ॥

६६१. सोच्छादय इजादिषु हिलुक् च वा । ३. १७२ । श्रा-
दीनां स्थाने इजादिषु भविष्यदादेशेषु यथासंख्यं सोच्छादयो
भवन्ति, ते एवादेशा अन्त्यस्वराद्यवयववर्जा इत्यर्थः. हिलुक्
च वा भवति ।

सोच्छिइ. पक्षे—सोच्छिहिइ. एवं सोच्छिन्ति. सोच्छिहिनि.
सोच्छिसि, सोच्छिहिसि. सोच्छित्था. सोच्छिहित्था. सो-
च्छिह. सोच्छिहिह. सोच्छिमि. सोच्छिहिमि. सोच्छिस्सा-
मि. सोच्छिहामि. सोच्छिस्सं. सोच्छं. सोच्छिमो. सोच्छि-
हिमो. सोच्छिस्सामो. सोच्छिहामो. सोच्छिहिस्सा. सोच्छि-
हित्था. एवं भूमयोरपि.

गच्छिइ. गच्छिहिइ. गच्छिन्ति. गच्छिहिन्ति. गच्छि-
सि. गच्छिहिसि. गच्छित्था. गच्छिहित्था. गच्छिह.
गच्छिहिह. गच्छिमि. गच्छिहिमि. गच्छिस्सामि. ग-
च्छिहामि. गच्छिस्सं. गच्छं. गच्छिमो. गच्छिहिमो.
गच्छिस्सामो. गच्छिहामो. गच्छिहिस्सा. गच्छिहित्था. एवं

(१२४)

मुमयोरपि. एवं रुदादीनामप्युदाहार्यम् ॥

६६२. दु सु मु विध्यादिष्वेर्कास्मिन्त्रयाणाम् । ३. १७३ ।
विध्यादिष्वर्थेषूत्पन्नानामेकत्वेऽर्थे वर्तमानानां त्रयाणामपि त्रि-
काणां स्थाने यथासंख्यं दु सु मु इत्येते आदेशा भवन्ति ।
हसउ सा. हसमु तुमं. हसामु अहं. पेच्छउ.पेच्छसु.पेच्छामु.
दकारोच्चारणं भाषान्तरार्थम् ॥

६६३. सोर्हिर्वा । ३. १७४ । पूर्वसूत्रविहितस्य सोः स्थाने हिरा-
देशो वा भवति ।

देहि. देसु ॥

६६४. अत इज्जस्विज्जहीज्जे-लुको वा । ३. १७५ । अका-
रात्परस्य सोः इज्जसु इज्जहि इज्जे इत्येते लुक् च आदेशा
वा भवन्ति ।

हसेज्जसु. हसेज्जहि. हसेज्जे. हस.

पक्षे-हससु. अत इति किम् ? होसु. ठाहि ॥

६६५. बहुषु न्तु ह मो । ३. १७६ । विध्यादिषूत्पन्नानां बहु-
ष्वर्थेषु वर्तमानानां त्रयाणां त्रिकाणां स्थाने यथासंख्यं न्तु ह
मो इत्येते आदेशा भवन्ति ।

न्तु- हसन्तु. हसेन्तु. हसेयुर्वा. ह- हसह. हसत. हसेत वा.

मो- हसामो. हसाम. हसेम वा.

एवं तुवरन्तु. तुवरह. तुवरामो ॥

६६६. वर्तमानाभविष्यन्त्योश्च ज्ज ज्जा वा । ३. १७७। वर्त-
मानाया भविष्यन्त्याश्च विध्यादिषु च विहितस्य प्रत्ययस्य
स्थाने ज्ज ज्जा इत्येतावादेशौ वा भवतः. पक्षे यथाप्राप्तम् ॥
वर्तमाना-हसेज्ज.हसेज्जा.पढेज्ज.पढेज्जा.सुणेज्ज.सुणेज्जा.
पक्षे- हसइ. पढइ. सुणइ.

(१२५)

भविष्यन्ती-पढेज्ज. पढेज्जा. पक्षे-पढिहिइ.

विध्यादिषु-हसेज्ज. हसिज्जा. हसतु; हसेज्जा, इत्यर्थः.

पक्षे- हसउ. एवं सर्वत्र.

यथा तृतीयश्रये- अइवाएज्जा. अइवायावेज्जा. न समणुजा
णामि. न समणुजाणेज्जा वा.

अन्ये तु अन्यासामपोच्छति- होज्ज. भवति; भवेत्; भवतु
अभवत्; अभूत्; बभूव; भूयात्; भविष्या; भविष्यति; अभवि
ष्यद्वा इत्यर्थः ॥

६६७. मध्ये च स्वरान्ताद्धा । ३. १७८ । स्वरान्ताङ्गानोः प्रकृति
प्रत्यययोर्मध्ये चकारात् प्रत्ययानां च स्थाने ज्ज ज्जा इत्येता
वा भवतः वर्तमानाभविष्यन्त्योर्विध्यादिषु च ।

वर्तमाना- होज्जइ. होज्जाइ. होज्ज. होज्जा. पक्षे- होइ.

एवं-होज्जसि. होज्जासि. होज्ज. होज्जा. होसि. इत्याद

भविष्यन्ती- होज्जहिइ. होज्जाहिइ. होज्ज. होज्जा.

पक्षे- होहिइ.

एवं- होज्जहिसि. होज्जाहिसि. होज्ज. होज्जा. होहिसि. हो-

ज्जहिमि. होज्जाहिमि. होज्जस्सामि. होज्जहामि. होज्जस्सं.

होज्ज. होज्जा इत्यादि.

विध्यादिषु- होज्जउ. होज्जाउ. होज्ज. होज्जा. भवतु; भवेद्वा
इत्यर्थः. पक्षे- होउ.

स्वरान्तादिति किम् ? हसेज्ज. हसेज्जा तुवरेज्ज. तुवरेज्जा ॥

६६८. क्रियातिपक्षेः । ३. १७९ । क्रियातिपक्षेः स्थाने ज्जज्जावा-
देशी भवतः ।

होज्ज. होज्जा. अभविष्यत्; इत्यर्थः. जइ होज्ज वण्णणिज्जो ॥

(१२६)

६६९. न्त-माणौ । ३. १८० । क्रियातिपक्षेः स्थाने न्तमाणौ आ-
देशौ भवतः ।

होन्तो. होमाणो. अभविष्यतु; इत्यर्थः.

हरिण-द्वाने हरिणङ्क जइ सि हरिणादिवं निवेसन्तो ।

न सहन्तो च्चिअ तो राहुपरिहवं से जिअन्तस्स ॥

६७०. शत्रानशः । ३. १८१ । शत्रु आनशू इत्येतयोः प्रत्येकं न्त-
माण इत्येतौ आदेशौ भवतः ।

शत्रु- हसन्तो. हसमाणो.

आनशू- वेवन्तो. वेवमाणो ॥

६७१. ई च स्त्रियाम् । ३. १८२ । स्त्रियां वर्तमानयोः शत्रानशोः
स्थाने ई चकारात् न्तमाणौ च भवन्ति ।

हसई. हसन्ती. हसमाणी. वेवई. वेवन्ती. वेवमाणी ॥

इत्याचार्यश्रीहेमचन्द्रविरचितायां सिद्धहेमचन्द्राभि-
धानस्वोपज्ञशब्दानुशासनवृत्तौ अष्टमस्याध्यायस्य
तृतीयः पादः ॥३॥

ऊर्ध्वं स्वर्गनिकेतनादपि तले पातालमूलादपि,
त्वत्कीर्तिर्भ्रमति क्षितीश्वरमणे पारे पयोधरेपि ।

तेनास्याः प्रमदास्वभावमुलभैरुच्चावचैश्चापलै-

स्ते वाचंयमवृत्तयोऽपि मुनयो मौनव्रतं त्याजिताः ॥१॥

सर्वत्रिते नमः ।

(१२७)

अहम् ।

६७२. इदितो वा । ४. १ । सूत्रे ये इदितो धातवो वक्ष्यन्ते तेषां ये आदेशास्ते विकल्पेन भवन्ति इति वेदितव्यम्. तत्रैव चोदाहरिष्यते ॥

६७३. कथेर्वज्जर-पज्जरोपाल-पिप्पुण-सङ्कु-बोह्ल-जम्प-सीस-साहाः । ४. २ । कथेर्धातोर्वज्जरादयो दशादेशा वा भवन्ति ।

वज्जरइ. पज्जरइ. उप्पालइ. पिप्पुणइ. सङ्कुइ. बोह्लइ. जम्पइ. सीसइ. साहाइ.

उब्बुकइ इति तूत्पूर्वस्य बुक भाषणे इत्यस्य. पक्षे- ६७३.

एते चान्यैर्देशीषु पठिता अपि अस्माभिर्धात्वादेशाकृता

धेषु प्रत्ययेषु पठिष्यन्तामिति.

तथा च- वज्जरिओ. कथितः; वज्जरिऊण. कथयित्वा; वज्जरणं. कथनम्; वज्जरन्तो. कथयन्; वज्जरिअह्वं. कथयितव्यम्. इति रूपसङ्ख्याणि सिध्यन्ति.

संस्कृतधातुवच्च प्रत्ययलोपागमादिविधिः ॥

६७४. दुःखे णिञ्वरः । ४. ३ । दुःखविषयस्य कथेर्णिञ्वर इत्यादेशो वा भवति ।

णिञ्वरइ. दुःखं कथयति; इत्यथः ॥

६७५. जुगुप्सेरुण-दुगुच्छ-दुगुञ्छाः । ४. ४ । जुगुप्सेरेते त्रय आदेशा भवन्ति ।

रुणइ. दुगुच्छइ. दुगुञ्छइ. पक्षे- जुगुच्छइ.

गलोपे-दुउच्छइ. दुउञ्छइ. जुउच्छइ ॥

६७६. बुभुक्षि-बीज्योर्णीरिव-बोज्जी । ४. ५ । बुभुक्षेराचारविबन्तस्य च बीजेर्यथासंख्यमेतावादेशौ वा भवतः ।

(१२८)

णीवरइ. बुहुक्खइ. वोज्जइ. बीजइ ॥

६७७. घ्या-गोझा-गौ । ४. ६ । अनयोर्यथासंख्यं ज्ञा गा इत्यादेशौ भवतः ।

झाइ. झाअइ. णिज्झाइ. णिज्झाअइ. निपूर्वो दर्शनार्थः.
गाइ. गायइ. ज्ञाणं गाणं ॥

६७८. जो जाण-मुणौ । ४. ७ । जानातेर्जाण मुण इत्यादेशौ भवतः ।

जाणइ. मुणइ. बहुलाधिकारात्क्वचिद्विकल्पः-जाणिअं.णायं
जाणिऊण. णाऊण. जाणणं. णाणं. मणइ इति तुऽमन्यतेः ॥

६७९. उदो ध्मो धुमा । ४. ८ । उदः परस्य ध्मो धातोर्धुमा
इत्यादेशौ भवति ।

उद्धुमाइ ॥

६८०. अदो धो दहः । ४. ९ । अदः परस्य दधातेर्दह इत्यादेशौ भवति ।

सहहइ. सहहमाणो जीवो ॥

६८१. पिबेः पिज्ज-डल्ल-पट्ट-घोट्टाः । ४. १० । पिबतेरेते चत्वार
आदेशा वा भवन्ति ।

पिज्जइ. डल्लइ. पट्टइ. घोट्टइ. पिअइ ॥

६८२. उद्धातेरोरुम्मा वसुआ । ४. ११ । उत्पूर्वस्य वातेः ओरु-
म्मा वसुआ इत्येतावादेशौ वा भवतः ।

ओरुम्माइ. वसुआइ. उव्वाइ ॥

६८३. निद्रातेरोहीरोद्धौ । ४. १२ । निपूर्वस्य द्रातेः ओहीर उद्ध
इत्यादेशौ वा भवतः ।

ओहीरइ. उद्धइ. निहाइ ॥

६८४. आघ्रेराइग्घः । ४. १३ । आजिघ्रेतेराइग्घ इत्यादेशौ वा भवति
आइग्घइ. अग्घाइ ॥

(१२९)

६८५. स्नातेरब्भुत्तः । ४. १४ । स्नातेरब्भुत्त इत्यादेशो वा भवति ।

अब्भुत्तइ. ण्हाइ ॥

६८६. समः स्तयः खाः । ४. १५ । संपूर्वस्य स्त्यायतेः खा इत्यादेशो भवति ।

संखाइ. संखायं ॥

६८७. स्थष्टा-थक्क-चिट्ठ-निरप्पाः । ४. १६ । तिष्ठतेरेते चत्वार आदेशा भवन्ति ।

ठाइ. ठाअइ. ठाणं. पट्ठिओ. उट्ठिओ. पट्ठाविओ. उट्ठाविओ.
थक्कइ. चिट्ठइ. चिट्ठिउण. निरप्पइ.

बहुलाधिकारात्क्वचिन्न भवति- थिअं. थाणं. पत्थिओ. उ-
त्थिओ. थाऊण ॥

६८८. उदष्ठ-कुक्कुरौ । ४. १७ । उदः परस्य तिष्ठतेः ठ कुक्कुरौ
इत्यादेशौ भवतः ।

उट्ठइ. उक्कुक्कुरइ ॥

६८९. म्लेर्वा-पब्बायौ । ४. १८ । म्लायतेर्वा पब्बाय इत्यादेशौ
वा भवतः ।

वाइ. पब्बायइ. मिलाइ ॥

६९०. निर्मो निम्माण-निम्मव्वौ । ४. १९ । निरपूर्वस्य मिमीते-
रैतावादेशौ भवतः ।

निम्माणइ. निम्मवइ ॥

६९१. क्षेणिज्झरो वा । ४. २० । क्षयतेर्णिज्झर इत्यादेशो वा भवति ।
णिज्झरइ. पक्षे- झिज्जइ ॥

६९२. छदेर्णुम नूम सन्नुम ढक्कौम्बाल पब्बालाः । ४. २१ ।
छदेर्णन्तस्य एते षडादेशा वा भवन्ति ।

णुमइ. नूमइ, णत्वे णूमइ. सन्नुमइ. ढक्कइ. ओम्बालइ.

(१३०)

पञ्चालइ. छायाइ ॥

६९३. नित्रिपत्योणिहोडः । ४. २२ । निवृणः पतेश्च ण्यन्तस्य
णिहोड इत्यादेशो वा भवति ।

णिहोडइ. पक्षे- निवारेइ. पाडेइ ॥

६९४. दूढो दूमः । ४. २३ । दूढो ण्यन्तस्य दूम इत्यादेशो भवति ।
दूमेइ मज्झ हिअयं ॥

६९५. धवल्लेदुमः । ४. २४ । धवल्लयतेर्ण्यन्तस्य दुमादेशो वा भवति ।
दुमइ. धवल्लइ. ' ९०९. स्वराणां स्वराः ' [बहुलम्] इति
दीर्घत्वमपि- दूमिअं. धवल्लितम्; इत्यर्थः ॥

६९६. तुलेरोहामः । ४. २५ । तुलेर्ण्यन्तस्य ओहाम इत्यादेशो वा
भवति ।

ओहामइ. तुल्लइ ॥

६९७. विरिचेरोलुण्डोल्लुण्ड-पल्लहत्थाः । ४. २६ । विरेचयते-
र्ण्यन्तस्य ओलुण्डादयस्त्रय आदेशा वा भवन्ति ।

ओलुण्डइ. उल्लुण्डइ. पल्लहत्थइ. विरेअइ ॥

६९८. तडेराहोड-विहोडौ । ४. २७ । तडेर्ण्यन्तस्य एतावादेशौ
वा भवतः ।

आहोडइ. विहोडइ. पक्षे- ताडेइ ॥

६९९. मिश्रेवीसाल-मेलवौ । ४. २८ । मिश्रयतेर्ण्यन्तस्य वीसा-
ल मेलव इत्यादेशौ वा भवतः ॥

विसालइ. मेलवइ. मिस्सइ ॥

७००. उडूलेगुण्ठः । ४. २९ । उडूलेर्ण्यन्तस्य गुण्ठ इत्यादेशो वा
भवति ।

गुण्ठइ. पक्षे- उडूलेइ ॥

७०१. भ्रमेस्तालिअण्ट-तमाडौ । ४. ३० । भ्रमयतेर्ण्यन्तस्य ता-

(१३१)

लिअण्ट तमाड इत्यादेशौ वा भवतः ।

तालिअण्टइ. तमाडइ. भामेइ. भमाडेइ. भमावेइ ॥

७०२. नशेर्विउड नासव हारव विप्पगाल पलावाः । ४. ३१।

नशेर्ण्यन्तस्य एते पश्चादेशा वा भवन्ति ।

विउडइ. नासवइ. हारवइ. विप्पगालइ. पलावइ. पक्षे-
नासइ ॥

७०३. दशेदौव-दंस-दक्खवाः । ४. ३२ । दशेर्ण्यन्तस्य एते त्रय
आदेशा वा भवन्ति ।

दावइ. दंसइ. दक्खवइ. दरिसइ ॥

७०४. उद्घटेरुगः । ४. ३३ । उत्पूर्वस्य घटेर्ण्यन्तस्य उग इत्या-
देशो वा भवति ।

उगइ. उग्घाडइ. ॥

७०५. स्पृहः सिंहः । ४. ३४ । स्पृहो ण्यन्तस्य सिंह इत्यादेशो
भवति ।

सिंहइ ॥

७०६. संभावेरासङ्गः । ४. ३५ । संभावयतेरासङ्ग इत्यादेशो वा
भवति ।

आसङ्गइ. संभावइ ॥

७०७. उन्नमेरुत्थङ्गोल्लालगुलुगुञ्छोप्पेलाः । ४. ३६ । उत्पूर्व-
स्य नमेर्ण्यन्तस्य एते चत्वार आदेशा वा भवन्ति ।

उत्थङ्गइ. उल्लालइ. गुलुगुञ्छइ. उप्पेलइ. उन्नावइ ॥

७०८. प्रस्थापेः पट्ठवपेण्डवौ । ४. ३७ । प्रपूर्वस्य तिष्ठतेर्ण्यन्तस्य
पट्ठव पेण्डव इत्यादेशौ वा भवतः ।

पट्ठवइ. पेण्डवइ. पट्ठावइ. ॥

७०९. विज्ञपेर्वोक्कावुक्कौ । ४. ३८ । विपूर्वस्य जानातेर्ण्यन्तस्य

(१३२)

वोक्क अवुक्क इत्यादेशौ वा भवतः ।

वोक्कइ. अवुक्कइ. विण्णवइ ॥

७१०. अर्पेरल्लिव-चच्चुप्प-पणामाः । ४. ३९ । अर्पेर्ण्यन्तस्य
एते त्रय आदेशा भवन्ति ।

अल्लिवइ. चच्चुप्पइ. पणामइ. पक्षे- अप्पेइ ॥

७११. यापेर्जवः । ४. ४० । यातेर्ण्यन्तस्य जव इत्यादेशो वा भवति ।
जवइ. जावेइ ॥

७१२. प्लावेरोम्वालपव्वालौ । ४. ४१ । प्लवतेर्ण्यन्तस्य एतावा-
देशौ वा भवतः ।

ओम्वालइ. पव्वालइ. पावेइ ॥

७१३. विकोशोः पक्खोडः । ४. ४२ । विकोशयतेर्नामधातोर्ण्य-
न्तस्य पक्खोड इत्यादेशो वा भवति ।

पक्खोडइ. विकोसइ ॥

७१४. रोमन्थे रोग्गाल-वग्गोलौ । ४. ४३ । रोमन्थेर्नामधातो-
र्ण्यन्तस्य एतावादेशौ वा भवतः ।

ओग्गालइ. वग्गोलइ. रोमन्थइ ॥

७१५. कमेर्णिहुवः । ४. ४४ । कमेः स्वार्थण्यन्तस्य णिहुव इत्यादे-
शो वा भवति ।

णिहुवइ. कामेइ ॥

७१६. प्रकाशेर्णुवः । ४. ४५ । प्रकाशेर्ण्यन्तस्य णुव इत्यादेशो वा
भवति ।

णुवइ. पयासेइ ॥

७१७. कम्पेर्विच्छोलः । ४. ४६ । कम्पेर्ण्यन्तस्य विच्छोल इत्या-
देशो वा भवति ।

विच्छोलइ. कम्पेइ ॥

(१३३)

७१८. आरुपेर्वलः । ४. ४७ । आरुपेर्ण्यन्तस्य वल इत्यादेशो वा भवति ।
वलइ. आरुवेइ ॥
७१९. दोले रङ्गोलः । ४. ४८ । दुलेः स्वार्थे ण्यन्तस्य रङ्गोल इत्यादेशो वा भवति ।
रङ्गोलइ. दोळइ ॥
७२०. रञ्जेरावः । ४. ४९ । रञ्जेर्ण्यन्तस्य राव इत्यादेशो वा भवति ।
रावेइ. रञ्जेइ. ॥
७२१. घटेः परिवाडः । ४. ५० । घटेर्ण्यन्तस्य परिवाड इत्यादेशो वा भवति ।
परिवाडेइ. घडेइ. ॥
७२२. वेष्टेः परिआलः । ४. ५१ । वेष्टेर्ण्यन्तस्य परिआल इत्यादेशो वा भवति ।
परिआलेइ. वेडेइ. ॥
७२३. क्रियः किणो वेस्तु क्वे च । ४. ५२ । णेरिति निवृत्तम् ।
क्रीणातेः किण इत्यादेशो भवति, वेः परस्य तु द्विरुक्तः केश्व
कारात् किणश्च भवति ।
किणइ. विक्केइ. विक्किणइ ॥
७२४. भियो भा-बीहौ । ४. ५३ । बिभेतेरेतावादेशौ भवतः ।
भाइ. भाइअं. बीहइ. बीहिअं. बहुलाधिकाराद् भीओ ॥
७२५. आलीङ्गोल्ली । ४. ५४ । आलीयतेः अल्ली इत्यादेशो भवति ।
अल्लियइ. अल्लीणो ॥
७२६. निलीङ्गेणिलिअ-णिलुक्क-णिरिग्य-लुक्क लिक्क-लिह-
क्काः । ४. ५५ । निलीङ् एते षडादेशा वा भवन्ति ।
णिलीअइ. णिलुक्कइ. णिरिग्यइ. लुक्कइ. लिक्कइ. लिह-

(१३४)

वक्कइ. निलिज्जइ. ॥

७२७. विलीडेर्विरा । ४. ५६ । विलीडेर्विरा इत्यादेशो वा भवति ।
विराइ. विलिज्जइ. ॥

७२८. रुते-रुज्ज-रुण्टी । ४. ५७ । रौतेरेतावादेशो वा भवतः ।
रुज्जइ. रुण्टइ. रवइ. ॥

७२९. श्रुटेहणः । ४. ५८ । शृणोतेहण इत्यादेशो वा भवति ।
हणइ. सुणइ. ॥

७३०. धुगेधुवः । ४. ५९ । धुनातेधुव इत्यादेशो वा भवति ।
धुवइ. धुणइ. ॥

७३१. भुवेहो-हुव-हवाः । ४. ६० । भुवोधातोहो हुव हव इत्येते
आदेशा वा भवन्ति ।
होइ. होन्ति. हुवइ. हुवन्ति. हवइ. हवन्ति.
पक्षे-भवइ परिहीण-विहवो. भविउं. पभवइ. परिभवइ. संभवइ.
क्वचिदन्यदपि- उब्भुअइ. भत्तं ॥

७३२. अवितीति हुः । ४. ६१ । विद्वर्जे प्रत्यये भुवो हु इत्यादेशो वा
भवति ।
हुन्ति. भवन्, हुन्तो. अवितीति किम् ? होइ ॥

७३३. पृथक्-स्पण्टे-णिव्वडः । ४. ६२ । पृथक्भूते स्पण्टे च क-
र्तरि भुवो णिव्वड इत्यादेशो भवति ।

णिव्वडइ. पृथक् स्पष्टो वा भवति इत्यर्थः ॥

७३४. प्रभौ हुप्पो वा । ४. ६३ । प्रभुकर्तृकस्य भुवो हुप्प इत्यादे-
शो वा भवति । प्रभुत्वं च प्रपूर्वस्यैवार्थः ॥

अङ्गेच्चिअं न पहुप्पइ. पक्षे-पभवइ. ॥

७३५. क्ते हूः । ४. ६४ । भुवः क्तप्रत्यये हूरादेशो भवति ।
हूअं. अणुहूअं. पहूअं ॥

(१३५)

७३६. कृगोः कुणः । ४. ६५ । कुगः कुण इत्यादेशो वा भवति ।
कुणइ. करइ. ॥

७३७. काणेक्षिते णिआरः । ४. ६६ । काणेक्षितविषयस्य कुगो
णिआर इत्यादेशो वा भवति ।
णिआरइ. काणेक्षितं करोति, ॥

७३८. निष्टम्भावष्टम्भे णिट्ठुह-संदाणं । ४. ६७ । निष्ट-
म्भविषयस्यावष्टम्भविषयस्य च कुगो यथासंख्यं णिट्ठुह
संदाण इत्यादेशो वा भवतः ।

णिट्ठुहइ. निष्टम्भं करोति; संदाणइ. अवष्टम्भं करोति ॥

७३९. श्रमे वावम्फः । ४. ६८ । श्रमविषयस्य कुगो वावम्फ इ-
त्यादेशो वा भवति ।
वावम्फइ. श्रमं करोति; ॥

७४०. मन्युनौष्ठमालिन्ये णिब्बोलः । ४. ६९ । मन्युना कर-
णेन यदौष्ठमालिन्यं तद्विषयस्य कुगो णिब्बोल इत्यादेशो वा
भवति ।

णिब्बोलइ. मन्युना ओष्ठं मलिनं करोति, ॥

७४१. शैथिल्य-लम्बने पयल्लः । ४. ७० । शैथिल्यविषयस्य
लम्बनविषयस्य च कुगः पयल्ल इत्यादेशो वा भवति ।

पयल्लइ. शिथिलीभवति लम्बते वा; ॥

७४२. निष्पाताच्छोटे णीलुञ्छः । ४. ७१ । निष्पतनविषयस्य
आच्छोटनविषयस्य च कुगो णीलुञ्छ इत्यादेशो भवति वा॥

णीलुञ्छइ. निष्पतति, आच्छोटयति वा; ॥

७४३. क्षुरे कम्मः । ४. ७२ । क्षुरविषयस्य कुगः कम्म इत्यादेशो
वा भवति ।

कम्मइ. क्षुरं करोति इत्यर्थः; ॥

(१३६)

७४४. चाटौ गुललः । ४. ७३ । चाटुविषयस्य कृगो गुलल इ-
त्यादेशो वा भवति ।

गुललइ. चाटु करोति इत्यर्थः ॥

७४५. स्मरेक्षर-क्षुर-भर-भल-लढ विम्हर-सुमर-पयर-पम्हुहाः ।
४. ७४ ।

स्मरेरेते नवादेशा वा भवन्ति ।

क्षरइ. क्षुरइ. भरइ. भलइ. लढइ. विम्हरइ. सुमरइ. प-
यरइ. पम्हुहइ. सरइ. ॥

७४६. विस्मुः पम्हुस-विम्हर-वीसराः । ४. ७५ । विस्मरतेरेते
आदेशा भवन्ति ।

पम्हुसइ. विम्हरइ. वीसरइ. ॥

७४७. व्याहृगेः कोक्क-पोक्कौ । ४-७६ । व्याहरतेरेतावादेशौ
वा भवतः ।

कोक्कइ. ह्रस्वस्य तु कुक्कइ. पोक्कइ.

पक्षे -वाहरइ ॥

७४८. प्रसररेः पयल्लोवेल्लौ । ४. ७७ । प्रसरतेः पयल्ल उवेल्ल
इत्यादेशौ वा भवतः ।

पयल्लइ. उवेल्लइ. पसरइ.

७४९. महमहो गन्धे । ४. ७८ । प्रसरतेर्गन्धविषये महमह इत्या-
देशो वा भवति ।

महमहइ. माळइ. माळइ-गन्धो पसरइ. गन्ध इति किम् ?
पसरइ ॥

७५०. निस्सरेणीहर-नील-धाड-वरहाडाः । ४. ७९ ।

निस्सरतेरेते चत्वार आदेशा वा भवन्ति ।

णीहरइ. नीलइ. धाडइ. वरहाडइ. नीसरइ. ॥

(१३७)

७५१. जाग्रेर्जगः । ४. ८० । जागर्तेर्जग इत्यादेशो वा भवति ।

जगइ. पक्षे- जागरइ. ॥

७५२. व्याप्रेराअड्डः । ४. ८१ । व्याप्रियतेराअड्ड इत्यादेशो वा भवति ।

आअड्डइ. वावरेइ. ॥

७५३. संवृगेः साहर-साहट्टौ । ४. ८२ । संवृणोतेः साहर साहट्ट इत्यादेशौ वा भवतः ।

साहरइ. साहट्टइ. संवरइ. ॥

७५४. आढडेः सन्नामः । ४. ८३ । आद्रियतेः सन्नाम इत्यादेशो वा भवति ।

सन्नामइ. आदरइ. ॥

७५५. प्रहगेः सारः । ४. ८४ । प्रहरतेः सार इत्यादेशो वा भवति ।

सारइ. पहरइ. ॥

७५६. अवतरेरोह-ओरसौ । ४. ८५ । अवतरतेः ओह ओरस इत्यादेशौ वा भवतः ।

ओहइ. ओरसइ. ओअरइ. ॥

७५७. शकेश्रय-तर-तीर-पाराः । ४. ८६ । शक्नोतेरेते चत्वार आदेशा वा भवन्ति ।

चयइ. तरइ. तीरइ. पारइ. सक्कइ. त्यजतेरपि चयइ, हानिं करोति. तरतेरपि तरइ. तीरयतेरपि तीरइ. पारयतेरपि पारेइ, कर्म समाप्नोति ॥

७५८. फक्कस्थक्कः । ४. ८७ । फक्कतेस्थक्क इत्यादेशो भवति ।

थक्कइ. ॥

७५९. श्लाघः सलहः । ४. ८८ । श्लाघतेः सलह इत्यादेशो भवति ।

(१३८)

सलहइ. ॥

७६०. खचेर्वेअडः । ४. ८९ । खचतेर्वेअड इत्यादेशो वा भवति ।

वेअडइ. खचइ. ॥

७६१. पचेः सोल्ल-पउलौ । ४. ९० । पचतेः सोल्ल पउल इ-
त्यादेशौ वा भवतः ।

सोल्लइ. पउलइ. पयइ. ॥

७६२. मुचेइछडावहेड-मेल्लोस्सिक्क-रेअव-णिल्लुच्छ-धं-
साडाः । ४. ९१ । मुञ्चतेरेते सप्तादेशा वा भवन्ति ।छइडइ. अवहेडइ. मेल्लइ. उस्सिक्कइ. रेअवइ. णि-
ल्लुच्छइ. धंसाडइ.

पक्षे- मुअइ. ॥

७६३. दुःखे णिव्वलः । ४. ९२ । दुःखविषयस्य मुचैः णिव्वल
इत्यादेशो वा भवति ।

णिव्वलेइ, दुःखं मुञ्चतीत्यर्थः ॥

७६४. वञ्चेर्वेहव-वेलव-जूरवोमच्छाः । ४. ९३ । वञ्चतेरेते च-
त्वार आदेशा वा भवन्ति ।

वेहवइ. वेलवइ. जूरवइ. उमच्छइ. वञ्चइ. ॥

७६५. रचेरुग्गावह-विडविड्डाः । ४. ९४ । रचेर्धातोरेते त्रय
आदेशा वा भवन्ति ।

उग्गाहइ. अवहइ. विडविड्डइ. रयइ. ॥

७६६. समारचेरुवहत्थ-सारव-समार-केलायाः । ४. ९५ ।

समारचेरेते चत्वार आदेशा वा भवन्ति ।

उवहत्थइ. सारवइ. समारइ. केलायइ. समारयइ. ॥

७६७. सिचेः सिञ्च-सिप्पौ । ४. ९६ । सिञ्चतेरेतावादेशौ वा
भवतः ।

(१३९)

सिञ्चइ. सिम्पइ. सेअइ. ॥

७६८. प्रच्छः पुच्छः । ४. ९७ । पृच्छेः पुच्छादेशो वा भवति ।

पुच्छइ. ॥

७६९. गर्जेर्बुक्कः । ४. ९८ । गर्जतेर्बुक्क इत्यादेशो वा भवति ।

बुक्कइ. गज्जइ. ॥

७७०. वृषे ढिक्कः । ४. ९९ । वृषकर्तृकस्य गर्जेर्ढिक्क इत्यादेशो वा भवति ।

ढिक्कइ, वृषभो गर्जति. ॥

७७१. राजेरगघ-छज्ज-सह-रीर-रेहाः । ४. १०० । राजेरेते पञ्चादेशा वा भवन्ति ।

अगघइ. छज्जइ. सहइ. रीरइ. रेहइ. रायइ. ॥

७७२. मस्जेराउइड-णिउइड-बुइड-खुप्पाः । ४. १०१ । मज्जतेरेते चत्वार आदेशा वा भवन्ति ।

आउइडइ. णिउइडइ. बुइडइ. खुप्पइ. मज्जइ. ॥

७७३. पुज्जेरारोल-वमालौ । ४. १०२ । पुज्जेरेतावादेशौ वा भवतः ।

आरोलइ. वमालइ. पुज्जइ. ॥

७७४. लस्जेर्जीहः । ४. १०३ । लज्जतेर्जीह इत्यादेशो वा भवति ।

जीहइ. लज्जइ. ॥

७७५. तिजेरोसुक्कः । ४. १०४ । तिजेरोसुक्क इत्यादेशो वा भवति ।

ओसुक्कइ. तेअणं ॥

७७६. मृजेरुघुस-लुञ्छ-पुञ्छ-पुंस-फुस-पुस-लुह-हुल-रोसाणाः । ४. १०५ । मृजेरेते नवादेशा वा भवन्ति ।

उगघुसइ. लुञ्छइ. पुञ्छइ. पुंसइ. फुसइ. पुसइ. लुहइ.

(१४०)

हुलइ. रोसाणइ. पक्षे-मज्जइ. ॥

७७७. भञ्जेर्वेसय-मुसुमूर-मूर-सूर-सूड-विर-पविरञ्ज-करञ्ज-नीरञ्जः । ४. १०६ । भञ्जेरेते न वा देशा वा भवन्ति ॥

वेमयइ. मुसुमूरइ. मूरइ. सूरइ. सूडइ. विरइ. पविर-
ञ्जइ. करञ्जइ. नीरञ्जइ. भञ्जइ. ॥

७७८. अनुव्रजेः पडिअगः । ४. १०७ । अनुव्रजेः पडिअग
इत्यादेशो वा भवति ।

पडिअगइ. अणुवच्चइ. ॥

७७९. अर्जेर्विढवः । ४. १०८ । अर्जेर्विढव इत्यादेशो वा भवति ।
विढवइ. अज्जइ. ॥

७८०. युजो जुञ्ज-जुञ्ज-जुप्पाः । ४. १०९ । युजो जुञ्ज जुञ्ज
जुप्प इत्यादेशा भवन्ति ।

जुञ्जइ. जुञ्जइ. जुप्पइ. ॥

७८१. भुजो भुञ्ज-जिम-जेम-कम्माण्ह-समाण-चमढ-
चड्डाः । ४. ११० । भुज एतेऽष्टादेशा भवन्ति ।

भुञ्जइ. जिमइ. जेमइ. कम्मेइ. अण्हइ. समाणइ. च-
मढइ. चड्डइ. ॥

७८२. वोपेन कम्मवः । ४. १११ । उपेन युक्तस्य भुजेः कम्मव
इत्यादेशो वा भवति ।

कम्मवइ. उवहुअइ. ॥

७८३. घटेर्गढः । ४. ११२ । घटेर्गढ इत्यादेशो वा भवति ।
गढइ. घडइ. ॥

७८४. समो गलः । ४. ११३ । सम्पूर्वस्य घटेर्गल इत्यादेशो वा
भवति ।

(१४१)

संगलइ. संघडइ. ॥

७८५. हासेन स्फुटेर्मुः । ४. ११४ । हासेन करणेन यः स्फुटि-
स्तस्य मुरादेशो वा भवति ।

मुरइ. हासेन स्फुटति. ॥

७८६. मण्डेश्चिअ-चिअ-चिअल्ल-रीड-टिविडिक्काः ।

४. ११५ । मण्डेरेते पञ्चादेशा वा भवन्ति ।

चिअइ, चिअअइ. चिअल्लइ. रीडइ. टिविडिक्कइ.
मण्डइ. ॥

७८७. तुडेस्तोड-तुट-खुट-खुडोक्खुडोल्लुक्क-णिलुक्क-लु-
क्कोल्लुराः । ४. ११६ । तुडेरेते नवादेशा वा भवन्ति ।

तोडइ. तुटइ. खुटइ. खुडइ. उक्खुडइ. उल्लुक्कइ. णि-
लुक्कइ. लुक्कइ. उल्लुरइ. तुडइ.

७८८. घूर्णो घुल-घोल-घुम्म-पहल्लाः । ४. ११७ । घूर्णेरेते
चत्वार आदेशा भवन्ति ।

घुलइ. घोलइ. घुम्मइ. पहल्लइ. ॥

७८९. विवृतेर्दंसः । ४. ११८ । विवृतेर्दंस इत्यादेशो वा भवति ।
दंसइ. विवटइ. ॥

७९०. कथेरट्टः । ४. ११९ । कथेरट्ट इत्यादेशो वा भवति ।

अट्टइ. कट्टइ. ॥

७९१. ग्रन्थो गण्ठः । ४. १२० । ग्रन्थेर्गण्ठ इत्यादेशो भवति ।

गण्ठइ. गण्ठी. ॥

७९२. मन्थेर्घुसल-विरोल्लौ । ४. १२१ । मन्थेर्घुसल विरोल्ल
इत्यादेशौ वा भवतः ।

घुसलइ. विरोल्लइ. मन्थइ. ॥

७९३. हादेरवअच्छः । ४. १२२ । हादेतेर्ण्यन्तस्याण्यन्तस्य च

(१४२)

अवअच्छ इत्यादेशो भवति ।

अवअच्छइ, हादते हादयति वा. इकारो ण्यन्तस्यापि प-
रिग्रहार्थः ॥

७९४. नेः सदो मज्जः । ४. १२३ । निपूर्वस्य सदो मज्ज इत्या-
देशो भवति ।

अत्ता एत्थ णुमज्जइ. ॥

७९५. छिदेर्दुहाव-णिच्छल्ल-णिज्झोड-णिब्बर-णिल्लूर-
लूराः । ४. १२४ । छिदेरेते षडादेशा वा भवन्ति ।

दुहावइ. णिच्छल्लइ. णिज्झोडइ. णिब्बरइ. णिल्लू-
रइ. लूरइ.

पक्षे-छिन्दइ. ॥

७९६. आडा ओअन्दोहाल्लौ । ४. १२५ । आढायुक्तस्य छि-
देरोअन्द उहाल इत्यादेशौ वा भवतः ।

ओअन्दइ. उहालइ. अच्छिन्दइ. ॥

७९७. मृदो मल मढ परिहट्ट खड्ड चड्ड मड्ड पन्नाडाः । ४.
१२६ । मृदूनातेरेते सप्तादेशा भवन्ति ।

मलइ. मढइ. परिहट्टइ. खड्डइ. चड्डइ. मड्डइ. पन्नाडइ. ॥

७९८. स्पन्देच्चुलुचुलः । ४. १२७ । स्पन्देच्चुलुचुल इत्यादेशो वा
भवति ।

चुलुचुलइ. फन्दइ. ॥

७९९. निरः पदेर्वलः । ४. १२८ । निपूर्वस्य पदेर्वल इत्यादेशो
वा भवति ।

निर्वलइ. निप्पज्जइ. ॥

८००. विसंवदेर्विअट्ट-विलोट्ट-फंसाः । ४. १२९ । विसंपूर्व-
स्य वदेरेते त्रय आदेशा वा भवन्ति ।

(१४३)

विअट्टइ. विलोट्टइ. फंसइ. विसंवयइ. ॥

८०१. शदो झड-पक्खोडौ । ४. १३० । शीयतेरेतावादेशौ भवतः ।

झडइ. पक्खोडइ. ॥

८०२. आक्रन्देणीहरः । ४. १३१ । आक्रन्देणीहर इत्यादेशो वा भवति ।

णिहरइ. अक्रन्दइ. ॥

८०३. खिदेर्जूर-विसूरौ । ४. १३२ । खिदेरेतावादेशौ वा भवतः ।
जूरइ. विसूरइ. खिज्जइ. ॥८०४. रुधेरुत्थङ्गः । ४. १३३ । रुधेरुत्थङ्ग इत्यादेशो वा भवति ।
उत्थङ्गइ. रुन्धइ. ॥८०५. निषेधेहंक्कः । ४. १३४ । निषेधतेहंक्क इत्यादेशो वा भवति ।
हक्कइ. निसेहइ. ॥८०६. कुधेर्जूरः । ४. १३५ । कुधेर्जूर इत्यादेशो वा भवति ।
जूरइ. कुज्झइ. ॥

८०७. जनो जा-जम्मौ । ४. १३६ । जायतेर्जा जम्म इत्यादेशौ भवतः ।

जाअइ. जम्मइ. ॥

८०८. तनेस्तड-तड्ड-तड्डव-विरल्लाः । ४. १३७ । तनेरेते च-
त्वार आदेशा वा भवन्ति ।

तडइ. तड्डइ. तड्डवइ. विरल्लइ. तणइ. ॥

८०९. तृप्स्थिप्पः । ४. १३८ । तृप्यतेस्थिप्प इत्यादेशो भवति ।
थिप्पइ. ॥८१०. उपसर्पेरल्लिअः । ४. १३९ । उपपूर्वस्य सृपेः कृतगुणस्य
अल्लिअ इत्यादेशो वा भवति ।

(१४४)

अल्लिअइ. उवसप्पइ. ॥

८११. संतपेर्झङ्गः । ४. १४० । संतपेर्झङ्ग इत्यादेशो वा भवति ।

झङ्गइ. पक्षे-संतप्पइ. ॥

८१२. व्यापेरोअग्गः । ४. १४१ । व्याप्पोतेरोअग्ग इत्यादेशो वा भवति ।

ओअग्गइ. वावेइ. ॥

८१३. समापेः समाणः । ४. १४२ । समाप्नोतेः समाण इत्यादेशो वा भवति ।

समाणइ. समावेइ. ॥

८१४. क्षिपेर्गलत्थाडुक्ख-सोल्ल-पेल्ल-णोल्ल-छुह-हुल-परी-घत्ताः । ४. १४३ । क्षिपेरेते नवादेशा वा भवन्ति ।

गळत्थइ. अडुक्खइ. सोल्लइ. पेल्लइ. णोल्लइ. ह्रस्वत्वे तु णुल्लइ. छुहइ. हुलइ. परीइ. घत्तइ. खिवइ. ॥

८१५. उत्क्षिपेर्गुलगुळ्ळोत्थङ्गाल्लत्थोऽभुत्तोस्सिक-हक्खुवाः । ४. १४४ । उत्पूर्वस्य क्षिपेरेते षडादेशा वा भवन्ति ।

गुलगुळ्ळइ. उत्थङ्गइ. अल्लत्थइ. उऽभुत्तइ. उस्सिकइ. हक्खुवइ. उक्खिवइ. ॥

८१६. आक्षिपेर्णीरवः । ४. १४५ । आङ्पूर्वस्य क्षिपेर्णीरव इत्यादेशो वा भवति ।

णीरवइ. अक्खिवइ. ॥

८१७. स्वपेः-कमवस-लिस-लोटाः । ४. १४६ । स्वपेरेते त्रय आदेशा वा भवन्ति ।

कमवसइ. लिसइ. लोटइ. सुअइ. ॥

८१८. वेपेरायम्बायज्झौ । ४. १४७ । वेपेरायम्ब आयज्झ इत्यादेशो वा भवतः ।

१४५

आयम्बइ. आयज्झइ. वेवइ. ॥

८१९. विलपेर्झङ्ग-वडवडौ । ४. १४८ । विलपेर्झङ्ग वडवड इ-
त्यादेशौ वा भवतः ।

झङ्गइ. वडवडइ. विलवइ. ॥

८२० लिपो लिम्पः । ४. १४९ । लिम्पतेर्लिम्प इत्यादेशो भवति ।
लिम्पइ. ॥

८२१. गुप्येर्विर-णडौ । ४. १५० । गुप्यतेरेतावादेशौ वा भवतः ।
विरइ. णडइ. पक्षे-गुप्पइ. ॥

८२२. क्रपोवहो णिः । ४. १५१ । क्रपेः अवह इत्यादेशो ण्यन्तो
भवति ।

अवहावेइ, कृपां करोतीत्यर्थः ॥

८२३. प्रदीपेस्तेअव-सन्दुम-सन्धुक्काभुत्ताः । ४. १५२ ।
प्रदीप्यतेरेते चत्वार आदेशा वा भवन्ति ।

तेअवइ. सन्दुमइ. सन्धुक्कइ. अभुत्ताइ. पलीवइ. ॥

८२४ लुभेः संभावः । ४. १५३ । लुभ्यतेः संभाव इत्यादेशो वा
भवति ।

संभावइ. लुब्भइ. ॥

८२५. क्षुभेः खउर-पड्डुहौ । ४. १५४ ॥ क्षुभेः खउर पड्डुह
इत्यादेशौ वा भवतः ।

खउरइ. पड्डुहइ. खुब्भइ. ॥

८२६. आडो रमे रम्म-ढवौ । ४. १५५ । आडः परस्य रमे
रम्म ढव इत्यादेशौ वा भवतः ।

आरम्मइ. आढवइ. आरभइ. ॥

८२७. उपालम्भेर्झङ्ग-पखार-वेलवाः । ४. १५६ । उपालम्भेरेते
त्रय आदेशा वा भवन्ति ।

१४६

झङ्गइ. पच्चारइ. वेलवइ. उवालम्भइ. ॥

८२८. अवेज्जम्भो जम्भा । ४. १५७ । जम्मेज्जम्भा इत्यादेशो भवति वेस्तु न भवति ।

जम्भाइ. जम्भाअइ.

अवेरिति किम् ? केलि-पसरो विअम्भइ ॥

८२९ भाराक्रान्ते नमेणिंसुढः । ४. १५८ । भाराक्रान्ते कर्तरि नमेणिंसुढ इत्यादेशो भवति ।

णिंसुढइ. पक्षे-णवइ, भाराक्रान्तो नमतीत्यर्थः ॥

८३० विश्रमेणिंवा । ४. १५९ । विश्राम्यतेणिंवा इत्यादेशो वा भवति ।

णिंवाइ. विसमइ. ॥

८३१. आक्रमेरोहावोत्थारच्छुन्दाः । ४. १६० । आक्रमतेरेते त्रय आदेशा वा भवन्ति ।

ओहावइ. उत्थारइ. छुन्दइ. अक्कमइ. ॥

८३२. भ्रमेष्टिरिटिल्ल-दुण्डुल्ल-ढण्डल्ल-चक्कम्म--भम्मड भमड भमाड-तलअण्ट-झण्ट-झम्प-भुम-गुम-फुम फुस-दुम-दुस-परी-पराः । ४. १६१. । भ्रमेरेतेऽष्टादशादेशा वा भवन्ति ।

टिरिटिल्लइ. दुण्डुल्लइ. ढण्डल्लइ. चक्कमइ. भम्मडइ. भमडइ. भमाडइ. तलअण्टइ. झण्टइ. झम्पइ. भुमइ. गुमइ. फुमइ. फुसइ. दुमइ. दुसइ. परीइ. परइ. भमइ. ॥

८३३. गमेरइ-अइच्छाणुवज्जावज्जसोक्कुसाक्कुस--पच्चइ-पच्छन्द णीम्मह-णी-णीण-णीलुक्क-पदअ-रम्भ-परिअल्ल-बोल परिअल-णिरिणास-णिवहावसेहावहराः । ४. १६२ । गमेरेते एकविंशतिरादेशा वा भवन्ति ।

१४७

अर्हइ. अहच्छइ. अणुवज्जइ. अवज्जसइ. उक्कुसइ. अ-
क्कुसइ. पञ्चइ. पच्छन्दइ. णिम्महइ. णीइ. णीणइ.
णीलुक्कइ. पदअइ. रम्भइ. परिअल्लइ. वोलइ. परिअ-
लइ. णिरिणासइ. णिवहइ. अवसेहइ. अवहरइ.
पक्षे-गच्छइ.

हम्मइ. णिहम्मइ. णीहम्मइ. आहम्मइ. पहम्मइ. इत्येते तु 'हम्म
गतौ' इत्यस्यैव भविष्यन्ति ॥

८३४. आळा अहिपच्चुअः । ४. १६३ । आळा सहितस्य गमेः
अहिपच्चुअ इत्यादेशो वा भवति ।

अहिपच्चुअइ. पक्षे-आगच्छइ. ॥

८३५. समा अग्भिडः । ४. १६४ । समायुक्तस्य गमेः अग्भिड इ-
इत्यादेशो वा भवति ।

अग्भिडइ. संगच्छइ.

८३६. अभ्याङ्गोम्मत्थः । ४. १६५ । अभ्याङ्गभ्यां युक्तस्य गमेः
उम्मत्थ इत्यादेशो वा भवति ।

उम्मत्थइ. अग्भागच्छइ. अभिमुखमागच्छतीत्यर्थः ॥

८३७. प्रत्याळा पलोदः । ४. १६६ । प्रत्याङ्गभ्यां युक्तस्य गमेः
पलोद इत्यादेशो वा भवति ।

पलोदइ. पच्चागच्छइ. ॥

८३८. शमेः पडिसा-परिसामौ । ४. १६७ । शमेरेतावादेशौ वा
भवतः ।

पडिसाइ. परिसामइ. समइ. ॥

८३९. रमेः संखुइड-खेइडोभाब-किलिकिच्च-कोट्टुम
मोट्टाय-णीसर-वेल्लाः । ४. १६८ । रमतेरेतेऽष्टादेशा
वा भवन्ति ।

१४८

संखुड्डइ. खेड्डइ. उब्भावइ. किलिकिचइ. कोट्टुमइ.
मोद्याइ. णीसरइ. वेल्लइ. रमइ. ॥

८४० पूरेरग्घाडाग्वबोड्डुमाइगुमाहिरेमाः । ४. १६९ । पूरेरेते
पञ्चादेशा वा भवन्ति ।

अग्घाडइ. अग्घवइ. उड्डुमाइ. अड्डुमइ. अहिरेमइ.
पूरइ. ॥

८४१. त्वरस्तुवर जअडौ । ४. १७० । त्वरतेरेतावादेशौ भवतः ।
तुवरइ. जअडइ. तुवरन्तो. जअडन्तो. ॥

८४२. त्यादिशत्रोस्तूरः । ४. १७१ । त्वरतेस्त्यादौ शतरि च
तूर इत्यादेशो भवति ।

तूरइ. तूरन्तो. ॥

८४३. तुरो त्यादौ । ४. १७२ । त्वरो त्यादौ तुर आदेशो भवति
तुरिओ. तुरन्तो. ॥

८४४. क्षरः खिर-झर-पज्झर-पच्चड-णिच्चल-णिट्टु-
आः । ४. १७३ । क्षरेरेते षड आदेशा भवन्ति ।

खिरइ. झरइ. पज्झरइ. पच्चडइ. णिच्चलइ. णिट्टुअइ. ॥

८४५. उच्छल उत्थल्लः । ४. १७४ । उच्छल्लतेस्तथल्ल इत्यादेशो
भवति ।

उत्थल्लइ. ।

८४६. विगलेस्थिप्प-णिट्टुहौ । ४. १७५ । विगल्लतेरेतावादेशौ
वा भवतः ।

थिप्पइ. णिट्टुहइ. विगलइ. ॥

८४७. दलि वल्योर्विसट्ट-वम्फौ । ४. १७६ । दलेर्वलेश्च यथासं-
ख्यं विसट्ट वम्फ इत्यादेशौ वा भवतः ।

विसट्टइ. वम्फइ.

१४९

पक्षे-दलइ. षलइ. ॥

८४८. भ्रंशोः फिड-फिट-फुड-फुट-चुक्-भुल्लाः । ४. १७७ ।

भ्रंशेरेते षडादेशा वा भवन्ति ।

फिडइ. फिटइ. फुडइ. फुटइ. चुक्इ. भुल्लइ.

पक्षे-भंसइ. ॥

८४९. नशेणिरणास-णिवहावसेह-पडिसा-सेहावहराः ।

४. १७८ । नशेरेते षडादेशा वा भवन्ति ।

णिरणासइ. णिवहइ. अवसेहइ. पडिसाइ. सेहइ. अवहरइ. पक्षे-नस्सइ. ॥

८५०. अवात्काशो वासः । ४. १७९ । अवात्परस्य काशो वास
इत्यादेशो भवति ।

ओवासइ. ॥

८५१. संदिशेरप्पाहः । ४. १८० । संदिशतेरप्पाह इत्यादेशो वा
भवति ।

अप्पाहइ. संदिसइ.

८५२. दशो निअच्छ-पेच्छावयच्छावयज्झ-वज्झ-सव्वव-दे-
क्खौअक्खावक्खावअक्ख-पुलोअ-पुलअ-निआवआ-
स-पासाः । ४. १८१ । दशेरेते पञ्चदशादेशा भवन्ति ।निअच्छइ. पेच्छइ. अवयच्छइ. अवयज्झइ. वज्झइ. स-
व्ववइ. देक्खइ. ओअक्खइ. अवक्खइ. अवअक्खइ. पु-
लोएइ. पुलएइ. निअइ. अवआसइ. पासइ. निज्झाअइ.
इति तु निध्यायतेः स्वरादत्यन्ते भविष्यति ॥

८५३. स्पृशः फास-फंस-फरिस-छिव-छिहालुङ्गालिहाः ।

४. १८२ । स्पृशतेरेते सप्त आदेशा भवन्ति ।

फासइ. फंसइ. फरिसइ. छिवइ. छिहइ. आलुङ्गइ.

१५०

आलिहइ.

८५४. प्रविशो रिअः । ४. १८३ । प्रविशोः रिअ इत्यादेशो वा भवति ।

रिअइ. पविसइ. ॥

८५५. प्रान्मृश-मुषोम्हुंसः । ४. १८४ ॥ प्रात्परयोर्मृशतिमु-
ष्णात्योम्हुंस इत्यादेशो भवति ।

पम्हुसइ, प्रमृशति प्रमुष्णाति वा. ॥

८५६. पिषेणिवह-णिरिणास-णिरिणज्ज-रोञ्च-चड्डाः । ४.
१८५ । पिषेरेते पञ्चादेशा भवन्ति वा ।

णिवहइ. णिरिणासइ. णिरिणज्जइ. रोञ्चइ. चड्डइ.
पक्षे-पीसइ.

८५७. भषेभुक्कः । ४. १८६ । भषेभुक्क इत्यादेशो वा भवति ।
भुक्कइ. भसइ. ॥

८५८ कृषेः कइढ-साअइढाञ्चाणच्छायठछाइञ्छाः । ४. १८७
। कृषेरेते षडादेशा वा भवन्ति ।

कइढइ. साअइढइ. अञ्चइ. अणच्छइ. अयञ्छइ. आइञ्छइ.
पक्षे—करिसइ. ॥

८५९. असावक्खोडः । ४. १८८ । असिविषयस्य कृषेक्खोड
इत्यादेशो भवति ।

अक्खोडेइ. असि कोशात्कर्षतीत्यर्थः ॥

८६०. गवेषेहुण्डुल्ल-ढण्डोल्ल-गमेस-घत्ताः । ४. १८९ । ग-
वेषेरेते चत्वार आदेशा वा भवन्ति ।

हुण्डुल्लइ. ढण्डोल्लइ. गमेसइ. घत्तइ. गवेषइ. ॥

८६१. श्लिषेः सामग्गावयास परिअन्ताः । ४. १९० ।
श्लिष्यतेरेते त्रय आदेशा वा भवन्ति ।

१५१

सामगाइ. अवयासइ. परिअन्तइ. सिलेसइ. ॥

८६२. अक्षेत्रोप्पडः । ४. १९१ । अक्षेत्रोप्पड इत्यादेशो वा भवति ।

चोप्पडइ. मक्खइ. ॥

८६३. काङ्क्षेराहाहिलङ्गाहिलङ्ग- वच्च--वम्फ-मह-सिह विलुम्पाः । ४. १९२ । काङ्क्षेरेतेऽष्टादेशा वा भवन्ति । आहइ. अहिलङ्गइ. अहिलङ्गइ. वच्चइ. वम्फइ. महइ. सिंहइ. विलुम्पइ. कङ्गइ. ॥

८६४. प्रतीक्षेः सामय-विहीर-विरमालाः । ४. १९३ । प्रतीक्षेरेते त्रय आदेशा वा भवन्ति ।

सामयइ. विहीरइ. विरमालइ. पडिक्खइ. ॥

८६५. तक्षेस्तच्छ चच्छ रम्प रम्फाः । ४. १९४ । तक्षेरेते चत्वार आदेशा वा भवन्ति ।

तच्छइ. चच्छइ. रम्पइ. रम्फइ. तक्खइ. ॥

८६६. विकसेः कोआस वोसट्ठौ । ४. १९५ । विकसेरेतावादेशौ वा भवतः ।

कोआसइ. वोसट्ठइ. विअसइ. ॥

८६७. हसेर्गुञ्जः । ४. १९६ । हसेर्गुञ्ज इत्यादेशो वा भवति ।

गुञ्जइ. हसइ. ॥

८६८. संसेल्हस-डिम्भौ । ४. १९७ । संसेरेतावादेशौ वा भवतः । ल्हसइ. परिल्हसइ. सलिल वसणं. डिम्भइ. संसइ. ॥

८६९. त्रसेर्डर बोज्ज वज्जाः । ४. १९८ । त्रसेरेते त्रय आदेशा वा भवन्ति ।

डरइ. बोज्जइ. वज्जइ. तसइ. ॥

८७० न्यसो णिम पुमौ । ४. १९९ । न्यस्येतेरेतावादेशौ भवतः ।

१५२

णिमइ. णुमइ. ॥

८७१. पर्यसः पलोद पल्लद पलहत्थाः । ४. २०० । पर्यस्यतेरेते
त्रय आदेशा भवन्ति ।

पलोदइ. पल्लदइ. पलहत्थइ. ॥

८७२. निःश्वसेर्झङ्गः । ४. २०१ । निःश्वसेर्झङ्ग इत्यादेशो वा
भवति ।

झङ्गइ. नीससइ. ॥

८७३. उल्लसेरुसलोसुम्भ णिल्लस पुलआअ गुञ्जोल्लारो-
आः । ४. २०२ । उल्लसेरेते षडादेशा वा भवन्ति ।ऊसलइ. ऊसुम्भइ. णिल्लसइ. पुलआअइ. गुञ्जोल्लइ.
ह्रस्वत्वे ते गुञ्जुल्लइ. आरोअइ. उल्लसइ. ॥८७४. भासेर्भिसः । ४. २०३ । भासेर्भिस इत्यादेशो वा भवति ।
भिसइ. भासइ. ॥८७५. ग्रसेर्घिसः । ४. २०४ । ग्रसेर्घिस इत्यादेशो वा भवति ॥
घिसइ. गसइ. ॥८७६. अवाद्गगाहेर्वाहः । ४. २०५ । अवात्परस्य गाहेर्वाह इत्या-
देशो वा भवति ।

ओवाहइ. ओगाहइ. ॥

८७७. आरुहेश्चड-बलगाँ । ४. २०६ । आरुहेरेतावादेशौ वा
भवतः ।

चडइ. बलगाँइ. आरुहइ.

८७८. मुहेर्गुम्म-गुम्मडौ । ४. २०७ । मुहेरेतावादेशौ वा भवतः ।
गुम्मइ. गुम्मडइ. मुञ्जइ. ॥८७९. दहेर्हिजललङ्घौ । ४. २०८ । दहेरेतावादेशौ वा भवतः ।
अहिजलइ. आलङ्घइ. दहइ. ॥

१५३

८८०. ग्रहो बल-गेण्ह-हर-पङ्ग-निरुवाराहिपञ्चुआः ॥ ४. २०९ ।
 ग्रहेरेते षडादेशा भवन्ति ।
 बलइ. गेण्हइ. हरइ. पङ्गइ. निरुवारइ. अहिपञ्चुअइ. ॥
८८१. क्त्वा-तुम्-तव्येषु घेत् ॥ ४. २१० । ग्रहः क्त्वा तुम् त-
 व्येषु घेत् इत्यादेशो भवति ।
 क्त्वा-घेतूण. घेतुआण. ववचिन्न भवति-गेण्हअ. तुम्-
 घेतुं. तव्य-वेत्तव्वं. ॥
८८२. वचो वोत् ॥ ४. २११ । वक्तेर्वोत् इत्यादेशो भवति क्त्वा
 तुमतव्येषु ।
 वोत्तूण. वोत्तुं. वोत्तव्वं. ॥
८८३. रुद-भुज-मुच्चां तोन्त्यस्य ॥ ४. २१२ । एषामन्त्यस्य
 क्त्वा तुम् तव्येषु तो भवति ।
 रोत्तूण. रोत्तुं. रोत्तव्वं. भोत्तूण. भोत्तुं. भोत्तव्वं. मोत्तूण. मो-
 त्तुं. मोत्तव्वं. ॥
८८४. दृशस्तेन दृठः ॥ ४. २१३ । दृशोऽन्त्यस्य तकारेण सह
 द्विरुक्तप्लकारो भवति ।
 ददृष्टूण. ददृष्टुं. ददृष्टव्वं. ॥
८८५. आः कृगो भूत-भविष्यतोश्च ॥ ४. २१४. । कृगोऽन्त्य-
 स्य आ इत्यादेशो भवति भूतभविष्यत्कालयोश्चकारात् क्त्वा
 तुम् तव्येषु च ।
 काहीअ, अकार्षीत् अकरोत् चकार वा.
 काहिइ, करिष्यति कर्ता वा.
 क्त्वा-काऊण. तुम्-काउँ. तव्य-कायव्वं. ॥
८८६. गमिष्यमासां छः ॥ ४. २१५ । एषामन्त्यस्य छो भवति ।
 गच्छइ. इच्छइ. जच्छइ. अच्छइ. ॥

१५४

८८७. छिदि-भिदो न्दः । ४. २१६ । अनयोरन्त्यस्य नकारा-
क्रान्तो दकारो भवति ।

छिन्दइ. भिन्दइ. ॥

८८८. युध-बुध-गृध-क्रुध-सिध-मुहां ज्ञः । ४. २१७ ।
एषामन्त्यस्य द्विरुक्तो झो भवति ।

जुञ्झइ. बुञ्झइ. गिञ्झइ. कुञ्झइ. सिञ्झइ. मुञ्झइ. ॥

८८९. रुधो न्ध-म्भौ च । ४. २१८ । रुधोऽन्त्यस्य न्ध म्भ इ-
त्येतौ चकारात् ज्ञश्च भवति ।

रुन्धइ. रुम्भइ. रुञ्झइ. ॥

८९०. सद्-पतोर्दः । ४. २१९ । अनयोरन्त्यस्य ढो भवति ।

सडइ. पडइ. ॥

८९१. क्वथ-वर्धौ ढः । ४. २२० । अनयोरन्त्यस्य ढो भवति ।

कढइ. वडढइ पवय-कलयलो. परिअडढइ लायणं. बहुव-
चनाद् वृथेः कृतगुणस्य वर्धेश्चाविशेषेण ग्रहणम् ॥

८९२. वेष्टः । ४. २२१ । वेष्ट वेष्टने इत्यस्य धातोः ' ३४८
कगटड ' इत्यादिना षलोपेऽन्त्यस्य ढो भवति ।

वेढइ. वेढिज्जइ. ॥

८९३. समो ल्लः । ४. २२२ । संपूर्वस्य वेष्टतेरन्त्यस्य द्विरुक्तो
लो भवति ।

संवेल्लइ. ॥

८९४. वोद्दः । ४. २२३ । उदः परस्य वेष्टतेरन्त्यस्य ल्लो वा
भवति ।

उव्वेल्लइ. उव्वेढइ. ॥

८९५. स्विदां ज्ञः । ४. २२४ । स्विदिप्रकाराणामन्त्यस्य द्विरुक्तो
जो भवति ।

१५५

सध्वङ्ग-सिज्जिरीए. संपज्जाइ खिज्जाइ. बहुवचनं प्रयोगानुस-
रणार्थम् ॥

८९६. व्रज-नृत-मदां चचः । ४. २२५ । एषामन्त्यस्य द्विरुक्त-
श्रो भवति ।

वचचइ. नचचइ. मच्चइ. ॥

८९७. रुद-नमोर्वः । ४. २२६ । अनयोरन्त्यस्य वो भवति ।
रुवइ. रोवइ. नवइ. ॥

८९८. उद्विजः । ४. २२७ । उद्विजतेरन्त्यस्य वो भवति ।
उव्विवइ. उव्वेवो. ॥

८९९. खाद-धावोर्लुक् । ४. २२८ । अनयोरन्त्यस्य लृग्
भवति ।

खाइ. खाअइ. खाहिइ. खाउ. धाइ. धाहिइ. धाउ. बहु-
लाधिकाराद्वर्तमानाभविष्यद्विध्याद्येकवचन एव भवति. ।

तेनेह न भवति-खादन्ति. धावन्ति.

क्वचिन्न भवति-धावइ पुरओ. ॥

९००. सृजो रः । ४. २२९ । सृजो धातोरन्त्यस्य रो भवति ।
निसिरइ. विसिरइ. विसिरामि. ॥

९०१. शकादीनां द्वित्वम् । ४. २३० । शकादीनामन्त्यस्य द्वि-
त्वं भवति ।

शक-सक्कइ. जिम्-जिम्मइ. लग्-लग्गइ. मग्-मग्गइ.

कुप्-कुप्पइ. नद्-नस्सइ. अद्-परिअद्इ. लुद्-पलोद्इ.

तुद्-तुद्दइ. नद्-नद्दइ. सिव्-सिक्कइ इत्यादि. ॥

९०२. स्फुटि-चलेः । ४. २३१ । अनयोरन्त्यस्य द्वित्वं वा भवति॥

फुट्टइ, फुड्डइ. चल्लइ. चलइ. ॥

९०३. प्रादेर्मीलेः । ४. २३२ । प्रादेः परस्य मीलेरन्त्यस्य द्वित्वं

१५६

वा भवति ।

पमिल्लइ. पमीलइ. निमिल्लइ. निमीलइ. संमिल्लइ. संमी-
लइ. उम्मिल्लइ. उम्मीलइ.

प्रादेरिति किम्—मीलइ. ॥

९०४. उवर्णस्यावः । ४. २३३ । धातोरन्त्यस्योवर्णस्य अवादेशो
भवति ।

न्हुइ--निहवइ. हु--निहवइ. न्युइ--चवइ. रु--रवइ.
कु--कवइ. सू--सवइ. पसवइ. ॥

९०५ ऋवर्णस्यारः । ४. २३४ । धातोरन्त्यस्य ऋवर्णस्य अरादेशो
भवति ।

करइ. धरइ. मरइ. वरइ. सरइ. हरइ. तरइ. जरइ. ॥

९०६. वृषादीनामरिः । ४. २३५ । वृष इत्येवंप्रकाराणां धातू-
नाम् ऋवर्णस्य अरिः इत्यादेशो भवति ।

वृष्--वरिसइ. कृष्--करिसइ. मृष्--मरिसइ. हृष्--हरिसइ.
येषामरिरादेशो दृश्यते ते वृषादयः ॥

९०७. रुषादीनां दीर्घः । ४. २३६ । रुष इत्येवंप्रकाराणां धातू-
नां स्वरस्य दीर्घो भवति ।

रूसइ. तूसइ. सूसइ. दूसइ. पूसइ. सीसइ. इत्यादि ॥

९०८. युवर्णस्य गुणः । ४. २३७ । धातोरिवर्णस्योवर्णस्य क्लित्यपि
गुणो भवति ।

जेऊण. नेऊण. नेइ. नेन्ति. उड्डेइ. उड्डेन्ति. मोत्तूण.
सोऊण.

क्वचिन्न भवति—नीओ. उड्डीणो. ॥

९०९. स्वराणां स्वराः । ४. २३८ । धातुषु स्वराणां स्थाने स्व-
रा बहुलं भवन्ति ।

१५७

हवइ. हिवइ. चिणइ. चुणइ. सहइणं. सहइणं. धावइ. धु-
वइ. रुवइ. रोवइ.
क्वचिन्नित्यम्-देइ. लेइ- विहेइ. नासइ.
आर्षे-बेमि. ॥

९१०. व्यञ्जनाददन्ते । ४. २३९ । व्यञ्जनान्ताद्धातोरन्ते अकारो
भवति ।

भमइ. हसइ. कुणइ. चुम्बइ. भणइ. उवसमइ. पावइ. सि-
श्चइ. रुन्धइ. मुसइ. हरइ. करइ. शवादीनां च प्रायः प्रयो-
गो नास्ति ॥

९११. स्वरादनतो वा । ४. २४० । अकारान्तवर्जितात्स्वरान्ता-
द्धातोरन्ते अकारागमो वा भवति ।

पाइ पाअइ. धाइ. धाअइ. झाइ. झाअइ. जम्भाइ. जम्भाअ-
इ. उव्वाइ. उव्वाअइ. मिलाइ. मिलाअइ. विक्केइ. विक्केअ-
इ. होऊण. हो(इ)अऊण.

अनत इति किम्-चिइच्छइ. दुगुच्छइ. ॥

९१२. चि-जि-श्रु-हु-स्तु-लृ-पू-धूगां णो ह्रस्वश्च । ४. २४१ ।
च्यादीनां धातूनामन्ते णकारागमो भवति एषां स्वस्य च ह्र-
स्वो भवति ।

चि-चिणइ. जि-जिणइ. श्रु-सुणइ. हु-हुणइ. स्तु-थुणइ.
लृ-लुणइ. पू-पुणइ. धूग-धुणइ. बहुलाधिकारात्क्वचिच्छि-
कल्पः-उच्चिणइ. उच्चेइ. जेऊण. जिणिऊण. जयइ. जिणइ.
सोऊण, सुणिऊण. ॥

९१३. नदा कर्म-भावे वः क्यस्य च लुक् । ४. २४२ ।
च्यादीनां कर्मणि भावे च वर्तमानानामन्ते द्विरुक्तो वकारा-
गमो वा भवति तत्सन्नियोगे च क्यस्य लुक् ।

१५८

चिच्चइ. चिणिज्जइ. जिच्चइ. जिणिज्जइ. सुच्चइ. सुणिज्ज-
इ. हुच्चइ. हुणिज्जइ. थुच्चइ. थुणिज्जइ. लुच्चइ. लुणिज्जइ.
पुच्चइ. पुणिज्जइ. धुच्चइ. धुणिज्जइ.

एवं भविष्यति-चिच्चिहिइ. इत्यादि

९१४. म्मश्चेः । ४. २४३ । चिगः कर्मणि भावे च अन्ते संयुक्तो
मो वा भवति तत्सन्नियोगे क्यस्य च लुक् ।

चिम्मइ. चिच्चइ. चिणिज्जइ.

भविष्यति-चिम्महिइ. चिच्चिहिइ. चिणिहिइ.

९१५. हन्त्वनोऽन्त्यस्य । ४. २४४ । अनयोः कर्मभावेऽन्त्यस्य
द्विरुक्तो मो वा भवति तत्सन्नियोगे क्यस्य च लुक् ।

हम्मइ. हणिज्जइ. खम्मइ. खणिज्जइ.

भविष्यति-हम्महिइ. हणिहिइ. खम्महिइ. खणिहिइ.

बहुलाधिकाराद्धन्तेः कर्तर्यपि-हम्मइ. हन्तीत्यर्थः.

क्वचिन्न भवति-हन्तव्वं. हन्तूण. हओ. ॥

९१६. ँभो दुह-लिह-वह-रुधामुच्चातः । ४. २४५ । दुहा-
दीनामन्त्यस्य कर्मभावे द्विरुक्तो भो वा भवति तत्सन्नियोगे
क्यस्य च लुक् वहेरकारस्य च उकारः ।

दुब्भइ. दुहिज्जइ. लिब्भइ. लिहिज्जइ. वुब्भइ. वहिज्जइ.
रुब्भइ. रुन्धिज्जइ.

भविष्यति-दुब्भिहिइ. दुहिहिइ. इत्यादि ॥

९१७. दहो ज्झः । ४. २४६ । दहोऽन्त्यस्य कर्मभावे द्विरुक्तो श्रो
वा भवति तत्सन्नियोगे क्यस्य च लुक् ।

डज्झइ. डहिज्जइ.

भविष्यति-डज्झहिइ. डहिहिइ.

९१८. बन्धो न्धः । ४. २४७ । बन्धेर्धातोरन्त्यस्य न्ध इत्यवयव-

१५९

स्य कर्मभावे ज्ञो वा भवति तत्सन्नियोगे क्यस्य च लुक् ।

वज्झइ. बन्धिज्झइ.

भविष्यति-बज्झिहिइ. बन्धिहिइ. ॥

९१९. समनूपाकुधेः । ४. २४८ । समनूपेभ्यः परस्य रुधेरन्त्यस्य कर्मभावे ज्ञो वा भवति तत्सन्नियोगे क्यस्य च लुक् ।

संरुज्झइ. अणुरुज्झइ. उवरुज्झइ.

पक्षे-संरुन्धिज्झइ. अणुरुन्धिज्झइ. उवरुन्धिज्झइ.

भविष्यति-संरुज्झिहिइ. संरुन्धिहिइ. इत्यादि ॥

९२०. गमादीनां द्वित्वम् । ४. २४९ । गमादीनामन्त्यस्य कर्मभावे द्वित्वं वा भवति तत्सन्नियोगे क्यस्य च लुक् ।

गम्-गम्मइ. गमिज्झइ. हस्-हस्सइ. हसिज्झइ. भण-भण्णइ. भणिज्झइ. लुप्-लुप्पइ. लुविज्झइ. ' ८९७ रुद-नमो र्वः ' इति कृतवकारादेशो रुदिरत्र पठ्यते. रुव्-रुव्वइ. रुविज्झइ. लभ्-लब्भइ. लहिज्झइ. कथ्-कत्थइ. क-हिज्झइ. भुज्-भुज्झइ. भुज्जिज्झइ.

भविष्यति-गम्मिहिइ. गमिहिइ. इत्यादि ॥

९२१. हृ-कृ-तृ-जामीरः । ४. २५० । एषामन्त्यस्य ईर इत्यादेशो वा भवति तत्सन्नियोगे च क्यलुक् ।

हीरइ. हरिज्झइ. कीरइ. करिज्झइ. तीरइ. तरिज्झइ. जीरइ. जरिज्झइ. ॥

९२२. अर्जेर्विढप्पः । ४. २५१ । अन्त्यस्येति निवृत्तम्. अर्जेर्विढप्प इत्यादेशो वा भवति तत्सन्नियोगे क्यस्य च लुक् ।

विढप्पइ. पक्षे-विढविज्झइ. अज्जिज्झइ. ॥

९२३. ज्ञो णव्व-णज्जौ । ४. २५२ । जानातेः कर्मभावे णव्व णज्ज इत्यादेशौ वा भवतः तत्सन्नियोगे क्यस्य च लुक् ।

१६०

णव्वइ. णज्जइ. पक्षे-जाणिज्जइ. मुणिज्जइ. ' ३१३ म्म-
 शोर्णः ' इति णादेशे तु-णाइज्जइ. नञ्पूर्वकस्य-अणाइज्जइ.॥

९२४. व्याहृजेर्वाहिप्पः । ४. २५३ । व्याहरतेः कर्मभावे बाहिप्प
 इत्यादेशो वा भवति तत्सन्नियोमे क्यस्य च लुक् ।

वाहिप्पइ. बाहरिज्जइ. ॥

९२५. आरभेराढप्पः । ४. २५४ । आहूपूर्वस्य रभेः कर्मभावे
 आढप्प इत्यादेशो वा भवति क्यस्य च लुक् ।

आढप्पइ. पक्षे-आढवीअइ. ॥

९२६. स्निह-सिचोः सिप्पः । ४. २५५ । अनयोः कर्मभावे
 सिप्प इत्यादेशो भवति क्यस्य च लुक् ।

सिप्पइ. स्निह्यते सिच्यते वा ॥

९२७. ग्रहेर्घेप्पः । ४. २५६ । ग्रहेः कर्मभावे घेप्प इत्यादेशो वा
 भवति क्यस्य च लुक् ।

घेप्पइ. गिण्हिज्जइ. ॥

९२८. स्पृशेहिछप्पः । ४. २५७ । स्पृशतेः कर्मभावे छिप्पादेशो
 वा भवति क्यलुक् च ।

छिप्पइ. छिविज्जइ. ॥

९२९. क्तेनाप्फुणादयः । ४. २५८ । अप्फुणादयः शब्दा आक्र-
 मिप्रभृतीनां धातूनां स्थाते क्तेन सह वा निपात्यन्ते ।

अप्फुणो, आक्रान्त. उक्कोसं, उत्कृष्टम्.

फुडं, स्पष्टम्. बोलीणो, अतिक्रान्तः.

वोसट्ठो, विकसितः. निमुट्ठो. निपातितः.

लुग्गो, रुग्णः. लिहक्को, नष्टः.

पम्हुट्ठो, प्रमृष्टः प्रमुषितो वा. विढत्तं, अर्जितम्.

छित्तं, स्पृष्टम्. निमिअं, स्थापितम्.

१६१

चक्खिअं, आस्वादितम्. लुब्धं, लूनम्. जहं, त्यक्तम्.
ज्झोसिअं, क्षिप्तम्. निच्छूहं, उद्धृतम्. पल्हत्थं, पलोष्टं
च, पर्यस्तम्. हीसमणं, हेषितम्. इत्यादि ॥

९३०. धातवोऽर्थान्तरेऽपि । ४. २५९ । उक्तार्थादर्थान्तरेपि धात-
वो वर्तन्ते ।

बलिः प्राणने पठितः, खादनेपि वर्तते.

बलइ, खादति प्राणनं करोति वा. एवं कलिः संख्याने सं-
ज्ञानेऽपि. कलइ, जानाति, संख्यानं करोति वा,

रिगिर्गतौ प्रवेशेऽपि. रिगइ. प्रविशति गच्छति वा.

कांक्षतेर्वम्फ आदेशः प्राकृते. बम्फइ, अस्यार्थः—इच्छति
खादति वा.

फक्कतेस्थक्क आदेशः थक्कइ. नीचां गतिं करोति विल-
म्बयति वा.

विलप्पुपालम्भ्योर्झङ्ग आदेशः झङ्खइ, विलपति उपा-
लभते भाषते वा. एवं पडिवालेइ, प्रतीक्षते रक्षति वा.

केचित् कैश्चिदुपसर्गैर्नित्यम्—

पहरइ, युध्यते.

संहरइ, संवृणोति.

अणुहरइ, सदृशीभवति.

निहरइ. पुरीषोत्सर्गं करोति.

विहरइ, क्रीडति.

आहरइ, खादति.

पडिहरइ, पुनः पूरयति.

परिहरइ, त्यजति.

उवहरइ, पूजयति.

बाहरइ, आह्वयति.

पवसइ, देशान्तरं गच्छति.

उरुचुपइ, चटति.

उल्लुहइ. निःसरति. ॥

१६२

[शौरसेनी]

९३१. तो दोनादौ शौरसेन्यामयुक्तस्य । ४. २६० । शौरसे-
न्यां भाषायामनादावपदादौ वर्तमानस्य तकारस्य दका-
रो भवति न चेदसौ वर्णान्तरेण संयुक्तो भवति ।

तदो पूरिद-पदिञ्च्येन मारुदिना मन्तिदो.

एतस्मात्-एदाहि. एदाओ.

अनादाविति किम्-तथा करेध जधा तस्स राइणो अणुक-
म्पणीआ भोमि.

अयुक्तस्येति किम्-मत्तो. अय्यउत्तो. असंभाविद-सकारं.

हला सउन्तले ॥

९४०. अधः क्वचित् । ४. २६१ । वर्णान्तरस्याधोवर्तमानस्य त-
स्य शौरसेन्यां दो भवति क्वचित्पक्ष्यानुसारेण ।

महन्दो. निच्चिन्दो. अन्देउरं. ॥

९४१. वादेस्तावति । ४. २६२ । शौरसेन्यां तावच्छब्दे आदेस्त-
कारस्य दो वा भवति ।

दाव. ताव. ॥

९४२. आ आमन्त्र्ये सौ वेनो नः । ४. २६३ । शौरसेन्यापि-
नो नकारस्य आमन्त्र्ये सौ परे आकारो वा भवति ।

भो कञ्चुहआ. सुहिआ

पक्षे-भो तवस्सि. भो मणस्सि. ॥

९४३. मो वा । ४. २६४ । शौरसेन्यामामन्त्र्ये सौ परे नकारस्य
मो वा भवति ।

भो रायं. भो विअयवम्भं. सुकम्मं. भयवं कुमुमाउह. भय-
वं तित्थं पवत्तेह.

पक्षे-सयल-लोअ-अन्तेआरि भयव हुदवह. ॥

९४४. भवद्भगवतोः । ४. २६५ । आमन्त्र्य इति निवृत्तम्. शौर-

१६३ :

सेन्यामनयोः सौ परे नस्य भो भवति ।

किं एत्थभवं हिदण चिन्तेदि एदु भवं. समणे

भगवं महावीरे. पज्जलिदो भयवं हुदासणो.

क्वच्चिदन्यत्रापि-मघवं पागसासणे. संपाइअवं सीसो. कयवं.

करेमि काहं च ॥

९४५. न वा र्यो र्यः । ४. २६६ । शौरसेन्यां र्यस्य स्थाने र्यो वा भवति ।

अर्यउत्त परयाकुलीक दस्मि. सुर्यो.

पक्षे-अज्जो. पज्जाउलो. कज्ज-परवसो. ॥

९४६. थो धः । ४. २६७ । शौरसेन्यां थस्य धो वा भवति ।

कधेदि. कहेदि. णाधो. णाहो. कधं. कहं. राज-पधो. राज-पहो.

अपदादाचित्येव-थामं येओ. ॥

९४७. इह-हचोर्हस्य । ४. २६८ । इह शब्दसंबन्धिनो ' ६३२.

मध्यमस्येत्था-हचो ' इति विहितस्य हचश्च हकारस्य शौरसेन्यां धो वा भवति ।

इध. होध. परित्तायध.

पक्षे-इह होह. परित्तायह. ॥

९४८. भुवो भः । ४. २६९ । भवतेर्हकारस्य शौरसेन्यां भो वा भवति ॥

भोदि. होदि. भुवदि. हुवदि. भवदि. हवदि. ॥

९४९. पूर्वस्य पुरवः । ४. २७० । शौरसेन्यां पूर्वशब्दस्य पुरव इत्यादेशो वा भवति ।

अपुरवं नाडयं. अपुरवागदं.

पक्षे-अपुवं पदं. अपुवागदं. ॥

९५०. क्त्व इय-दूणो । ४. २७१ । शौरसेन्यां क्त्वा प्रत्ययस्य

१६४

इय दूण इत्यादेशौ वा भवतः ।

भविय. भोदूण. हविय. होदूण. पढिय. पढिदूण. रमिय
रम्दूण.

पक्षे-भोत्ता. होत्ता. पढित्ता. रन्ता ॥

९५१. कृ-गमो डडुअः । ४ २७२ । आभ्यां परस्य क्त्वा प्रत्ययस्य
डित् अडुअ इत्यादेशो वा भवति ।

कडुअ. गडुअ.

पक्षे-करिय. करिदूण. गच्छिय. गच्छिदूण. ॥

९५२. दिरिचेचोः । ४ २७३ । ' ६२८ त्यादीनामाद्यत्रयस्या-
द्यस्येचेचौ ' इति विहितयोरिचेचोः स्थाने दिर्भवति.
वेति निवृत्तम् ।

नेदि. देदि. भोदि. होदि. ॥

९५३. अतो देश्च । २६४ । अकारात्परयोरिचेचोः स्थाने देश्चकारा-
द् दिश्च भवति ।

अच्छदे. अच्छदि. गच्छदे. गच्छदि. रमदे. रमदि. किज्जदे.
किज्जदि.

अत इति किम्-वसुआदि. नेदि भोदि ॥

९५४. भविष्यति स्सिः । ४. २७५ । शौरसेन्यां भविष्यदर्थे वि-
हिते प्रत्यये परे स्सिर्भवति हिस्साहामपवादः ।

भविस्सिदि. करिस्सिदि. गच्छिस्सिदि. ॥

९५५. अतो ङसेडादो-डादू । ४. २७६ । अतः परस्य ङसेः
शौरसेन्यां आदो आदु इत्यादेशौ डितौ भवतः ।

दूरादो य्येव दूरादु. ॥

९५६. इदानीमो दाणि । ४. २७७ । शौरसेन्यामिदानीमः स्थाने
दाणिमित्यादेशो भवति ।

१६५

अनन्तरकरणीयं दाणिं आणवेदु अर्यो.

व्यत्ययात् प्राकृतेऽपि-अन्नं दाणिं बोहिं. ॥

९५७. तस्मात्ताः । ४. २७८ । शौरसेन्यां तस्माच्छब्दस्य ता इ-
त्यादेशो भवति ।

ता जाव पविसामि. ता अलं एदिणा माणेण. ॥

९५८. मोन्त्याणो वेदेतोः । ४. २७९ । शौरसेन्यामन्त्यान्मका-
रात्पर इदेतोः परयोर्णकारागमो वा भवति ।

इकारे-जुत्तं णिमं. जुत्तमिणं. सरिसं णिमं. सरिसमिणं.

एकारे-किं णेदं. किमेदं. एवं णेदं. एवमेदं. ॥

९५९. एवार्थे एयेव । ४. २८० । एवार्थे एयेव इति निपातः शौ-
रसेन्यां प्रयोक्तव्यः ।

मम एयेव बम्भणस्स. सो एयेव एसो. ॥

९६०. हज्जे चेट्याव्हाने । ४. २८१ । शौरसेन्यां चेट्याव्हाने
हज्जे इति निपातः प्रयोक्तव्यः ॥

हज्जे चदुरिके ॥

९६१. होमाणहे विस्मय-निर्वेदे । ४. २८२ । शौरसेन्यां
हीमाणहे इत्ययं निपातो विस्मये निर्वेदे च प्रयोक्तव्यः ॥

विस्मये-हीमाणहे जीवन्त-बश्वा मे जणणी.

निर्वेदे- हीमाणहे पल्लिस्सन्ता हगे एदेण निय-विधिणो
दुव्ववसिदेण ॥

९६२. णं नन्वर्थे । ४. २८३ । शौरसेन्यां नन्वर्थे णमिति नि-
पातः प्रयोक्तव्यः ।

णं अफलोदया णं अर्यमिस्सेहिं पुढमं एयेव आणत्तं. णं
भवं मे अगदो चलदि. आर्थे वाक्यालंकारेपि दृश्यते-नमो-
त्थु णं. जया णं. तथा णं ॥

१६६

९६३. अम्महे हर्षे । ४. २८४ । शौरसेन्याम् अम्महे इति निपातो हर्षे प्रयोक्तव्यः ॥

अम्महे एआए सुम्मिलाए सुपल्लिगदिदो भवं ॥

९६४. ही ही विदूषकस्य । ४. २८५ । शौरसेन्यां हीही इति निपातो विदूषकाणां हर्षे द्योत्ये प्रयोक्तव्यः ।

हीही भो संपन्ना मणोरथा पिय-वयस्सस्स ॥

९६५. शेषं प्राकृतवचत् । ४. २८६ । शौरसेन्यामिह प्रकरणे यत्कार्यमुक्तं ततोऽन्यच्छौरसेन्यां प्राकृतवदेव भवति ' ४. दीर्घ-ह्रस्वौ मिथो वृत्तौ ' इत्यारभ्य ' ९४९. तो दो-नादौ शौरसेन्यामयुक्तस्य ' एतस्मात्सूत्रात्प्राग् यानि सूत्राणि एषु यान्युदाहरणानि तेषु मध्ये अमूनि तदवस्थान्येव शौरसेन्यां भवन्ति. अमूनि पुनरेवंविधानि भवन्तीति विभागः प्रतिसूत्रं स्वयमभ्यूह्य दर्शनीयः ।

यथा-- अन्दावेदी. जुवदि-जणो. मणसीला.

इत्यादि ॥

[मागधी.]

९६६. अत एत्सौ पुंसि मागध्याम् । ४. २८७ । मागध्यां भाषायां सौ परे अकारस्य एकारो भवति पुंसि पुल्लिङ्गे ।

एष मेषः, एशो मेशो. एशो पुल्लिशो. करोमि भदन्त, करेमि भन्ते.

अत इति किम्--णिही. कली. गिली. पुंसीति किम्-जलं.

यदपि " पोरामण्ड-मागह-भासा-निययं हवइ सुत्तं "

इत्यादिनामस्य अर्द्धमागधभाषानियतत्वमास्नायि वृद्धैस्तदपि प्रायोस्त्यैव विधानान्न वक्ष्यमाणलक्षणस्य.

कयरे आगच्छइ. से तारिसे दुक्खसहे जिइन्दिए इत्यादि ॥

१६७

९३७. र-सोलं-शौ । ४. २८८ । मागध्यां रेफस्य दन्त्य-
सकारस्य च स्थाने यथासंख्यं लकारस्तालव्यशकारश्च
भवति ।

र- नले. कले स- हंशे. शुदं. शोभणं. उभयोः-शाल-
शे. पुलिशे.

लहश-वश-नमिल-शुल-शिल-विअलिद-मन्दाल लायिदं-
हि-युगे ।

वील-यिणे पक्खालदु मम शयलमवर्य-यम्बालं ॥

९६८. स-षोः संयोगे सोग्रीष्मे । ४. २८९ । मागध्यां स-
कारषकारयोः संयोगे वर्तमानयोः सो भवति ग्रीष्मशब्दे तु
न भवति. ऊर्ध्वलोपाद्यपवादः ।

स-पस्वलदि हस्ती. बुहस्पदी. मस्कली विस्मये.

ष-भुस्क-दालुं. कस्टं. विस्नुं. शस्प-कवले. उस्मा. निस्फलं.
धनुस्खण्डं.

अग्रीष्म इति किम्-गिम्ह-वाशले ॥

९६९. ट-ष्ठयोस्तः । ४. २९० । द्विरुक्तस्य टस्य षकाराक्रान्त-
स्य च ठकारस्य मागध्यां सकाराक्रान्तः टकारो भवति ।

ट- पस्टे. भस्टालिका. भस्टिणी.

ष्ठ- शुस्टु कदं. कोस्टागालं ॥

९७०. स्थ-र्थयोस्तः । ४. २९१ । स्थर्थ इत्येतयोः स्थाने मागध्यां
सकाराक्रान्तः तो भवति ।

स्थ- उवस्तिदे. शुस्तिदे.

र्थ- अस्त-वदी. शस्तवाहे ॥

९७१. ज-द्य-यां यः । ४. २९२ । मागध्यां जद्ययां स्थाने यो
भवति ।

१६८

ज- याणदि. यणवदे. अय्युणे. दुय्यणे. गय्यदि. गुण-
वय्यिदे.

घ- मय्यं. अय्य-क्किल विय्याहले आगदे.

च- यादि. यघाशल्लवं. याणवत्तं. यदि.

यस्य यत्त्वविधानं ' २४५ आदेर्यो जः ' इति बाधनार्थम् ॥

९७२. न्य-ण्य-झ-झां ज्यः । ४. २९३ । मागध्यां न्य ण्य झ ज्ञ
इत्येतेषां द्विरुक्तो ओ भवति ।

न्य-अहिमज्जु-कुमाले. अज्ज-दिशं. शामज्ज-गुणे. कज्ज-
का-वलणं.

ण्य-पुज्जवन्ते. अबग्गहज्जं. पुज्जाहं. पुठजं.

झ-पज्जा-विशाले. शव्वज्जे. अबज्जा.

झा-अठजली, धणज्जण. पज्जले. ॥

९७३. व्रजो जः । ४. २९४ । मागध्यां व्रजेर्जकारस्य ज्यो भवति
यापवादः ।

वज्जदि ॥

९७४. छस्य ओनादौ । ४. २९५ । मागध्यामनादौ वर्तमानस्य
छस्य तालव्यशकाराक्रान्तश्चो भवति ।

गश्च. उश्चलदि. पिश्चिले. पुश्चदि.

लाक्षणिकस्यापि-आपन्नवत्सलः, आवन्न-वश्चले. तिर्यक् प्रे-
क्षते. तिरिच्छ पेच्छइ; तिरिश्चि पेस्कदि.

अनादाविति किम्- छाले.

९७५. क्षस्य ऋको । ४. २९६ । मागध्यामनादौ वर्तमानस्य क्ष-
स्य ऋको जिह्वामूलीयो भवति ।

य ऋके. ल ऋकरो.

अनादावित्येव-खय-यलहला, क्षयजलधरा इत्यर्थः ॥

(१६९)

९७६. स्कः प्रेक्षाचक्षोः । ४. २९७ । मागध्यां प्रेक्षराचक्षे
क्षस्य सकाराक्रान्तः को भवति, जिह्मामूलीयापवादः ।
पेस्कदि. आचस्कदि ॥

९७७. तिष्ठश्चिष्ठः । ४. २९८ । मागध्यां स्थाधातोर्यस्तिष्ठ इ-
त्यादेशस्तस्य चिष्ठ इत्यादेशो भवति ।
चिष्ठदि ॥

९७८. अवर्णाद्वा डसो डाहः । ४. २९९ । मागध्यामवर्णात्प-
रस्य डसो डित् आह इत्यादेशो वा भवति ।
हगे न एलिशाह कम्माह काली. भगदत्त—शोणिदाह
कुम्भे.

पक्षे— भीमशेणस्स पश्चादो हिण्डीअदि.

हिहिम्बाए घडुक्कय—शोके ण उवशमदि ॥

९७९. आमो डाह वा । ४. ३०० । मागध्यामवर्णात्परस्य आमो-
नुनासिकान्तो डित् आहादेशो वा भवति ।

श-यणाहँ सुहं. पक्षे—नलिन्दाणं.

व्यत्ययात्प्राकृतेऽपि—नाहँ. तुम्हाहँ. अम्हाहँ. सरिआहँ.
कम्माहँ.

९८०. अहं— वयमोर्हगे । ४. ३०१ । मागध्यामहं वयमो स्थाने
हगे इत्यादेशो भवति ।

हगे शक्कावदालतिस्त—णिवाशी धीवले.

हगे शंपत्ता ॥

९८१. शेषं शौरसेनीवत् । ४. ३०२ । मागध्यां यदुक्तं ततो-
ऽन्यच्छौरसेनीवद् द्रष्टव्यम् ।

तत्र ' ९३१. तो दोनादौ शौरसेन्यामयुक्तस्य ' पवि-
शदु आयुते शमि-पशादाय.

(१७०)

‘ ९३२. अधः क्वचित् ’ अले किं एशे महन्दे कलयले.

‘ ९३३ बादेस्तावति ’ मालेध वा धलेध वा. अयं दाव शे आगमे.

‘ ९३४. आ आमन्त्ये सौ वेनो नः ’ भो कठचु-
इआ.

‘ ९३५. मो वा ’ भो रायं.

‘ ९३६, भवद्भगवतोः ’ एदु भवं शमणे भयवं महावी-
ले. भयवं कदन्ते ये अप्पणो प५कं उज्झिय पलस्स प५कं
पमाणीकलेशि.

‘ ९३७. न वा र्यो रयः ’ अय एशे खु कुमाले मल-
यकेदु.

‘ ९३८. थो धः ’ अले कुम्मिला कधेहि.

‘ ९३९. इह-हचोर्हस्य ’ ओशलध अय्या ओशलध.

‘ ९४०. भुवो भः ’ भोदि.

‘ ९४१. पूर्वस्य पुरवः ’ अपुरवे.

‘ ९४२. क्तव इय दूणौ ’ किं खु शोभणे बम्हणे शित्ति
कलिय लब्बा पल्लिगहे दिण्णे.

‘ ९४३. कृ- गमो डडुअः ’ कडुअ. गडुअ.

‘ ९४४. दिरिचेचोः ’ अमच्च-ल५कं पिक्खिदुं इदो ख्येव
आगश्चदि.

‘ ९४५. अतोदेश्च ’ अले किं एशे महन्दे कलयले शु-
णीअदे.

‘ ९४६. भविष्यति स्सिः ’ ता कहिं नु गदे लुहिलप्पिण
भविस्सिदि.

‘ ९४७ अतो उस्सेडादो-डाद् ’ अहंपि भागुलायणादे

(१७१)

मुद्दं पावेमि.

‘ ९४८ इदानीमो दाणीं ’ शुणध दाणिं हगे शक्कावयाल-
तिस्त-णिवाशी धीवले.

‘ ९४९. तस्मात्ताः ’ ता याव पविशामि.

‘ ९५०. मोंत्याणो वेदेतोः ’ युत्तं णिमं. शलिंशं णिमं

‘ ९५१. एवार्थे ख्येव ’ मम ख्येव.

‘ ९५२. हञ्जे चेट्याव्हाने ’ हञ्जे चटुलिके.

‘ ९५३. हीमाणहे विस्मय-निर्वेदे ’ विस्मये-यथा
उदात्तराघवे राक्षसः-हिमाणहे जीवन्तवश्चा मे जणणी.
निर्वेदे— यथा विक्रान्तभीमे राक्षसः-हीमाणहे पलिस्सन्ता
हगे एदेण निय-विधिणो दुधवशिदेण.

‘ ९५४ णं नन्वर्थे ’ णं अवशलोपशप्पणीया लायाणो.

‘ ९५५ अम्हे हर्षे ’ अम्हे एआए शुम्मिलाए शुपल्लिगदि-
दे भवं.

‘ ९५६. ही ही विदूषकस्य ’ ही ही संपन्ना मे मणोलघा
पियवयस्सस्स.

‘ ९५७. शेषं प्राकृतवत् ’ मागध्यामपि ‘ दीर्घं—ह्रस्वौ
मिथी वृत्तौ ’ इत्यारभ्य ‘ ९३१ तो दोनादौ शौरसे-
न्यामयुक्तस्य ’ इत्यस्मात्प्राग् यानि सूत्राणि तेषु यान्यु-
दाहरणानि सन्ति तेषु मध्ये अमूनि तदवस्थान्येव मागध्या-
ममून पुनरेवंविधानि भवन्तीति विभागः स्वयमभ्यूह्य दर्श-
नीयः ॥

९८२. ज्ञो ङञः पैशाच्याम् । ४. ३०३ ॥ पैशाच्यां भाषायां ङस्य
स्थाने ङञो भवति ।

पञ्जा. सञ्जा. सवठञो. ङ्जानं. विङ्जानं ॥

(१७२)

९८३. राज्ञो वा चिञ् । ४. ३०४ । पैशाच्यां राज्ञ इति शब्दे यो
ज्ञकारस्तस्य चिञ् आदेशा वा भवति ।

राचिञ्चा लपितं. रञ्जा लपितं. राचिञो धनं. रञ्जो धनं.
ज्ञ इत्येव राजा ॥

९८४. न्य-ण्योऽञ्जः । ४. ३०५ । पैशाच्यां न्यण्योः स्थाने ञ्जो
भवति ।

कञ्जका. अभिमञ्जू. पुञ्ज—कम्पो. पुञ्जाहं ॥

९८५. णो नः । ४. ३०६ । पैशाच्यां णकारस्य नो भवति ।

गुन-गन-युत्तो. गुनेन ॥

९८६. तदोस्तः । ४. ३०७ । पैशाच्यां तकारदकारयोस्तो
भवति ।

तस्य— भगवती. पद्मवती. सतं.

दस्य— मतन-परवसो. सतनं. तामोत्तरो. पत्तिसो वतनकं.
होतु. रमतु.

तकारस्यापि तकारविधानमादेशान्तरबाधनार्थम्, तेन पता-
का वेतिसो इत्याद्यपि सिद्धं भवति ॥

९८७. लो लः । ४. ३०८ । पैशाच्यां लकारस्य लकारो
भवति ।

सीलं. कुलं. जलं. सल्लिलं. कमलं ॥

९८८. श- षोः सः । ४. ३०९ । पैशाच्यां शषोः सो
भवति ।

श— सोभति. ससो. सक्को. सङ्को.

ष— विसमो. किसानो. ' १००३. न कगचजादिषट् शम्य-
न्तसूत्रोक्तम् ' इत्यस्य बाधकस्य बाधनार्थोऽयं योगः ॥

९८९. हृदये यस्य पः । ४. ३१० । पैशाच्यां हृदयशब्दे यस्य पो

(१७३)

भवति ।

हितपकं. किंपि किंपि हितपके अत्थं चिन्तयमानी ॥

९९० टोस्तुर्वा । ४. ३११ । पैशाच्यां टोः स्थाने तुर्वा
भवति ।

कुतुम्बकं. कुदुम्बकं ॥

९९१. स्तवस्तूनः । ४. ३१२ । पैशाच्यां सवाप्रत्ययस्य स्थाने तू-
न इत्यादेशो भवति ।

गन्तून. रन्तून. हसितून. पठितून. कथितून ॥

९९२. ध्वून-त्थनौ द्वः । ४. ३१३ । पैशाच्यां ध्वा इत्यस्य
स्थाने ध्वून त्थून इत्यादेशौ भवतः, पूर्वस्यापवादः ।

नध्वून. नत्थून. तध्वून. तत्थून. ॥

९९३. र्य-स्न-ष्टां रिय-सिन-सटाः क्वचित् । ४. ३१४ ।
पैशाच्यां र्यस्नष्टां स्थाने रिय सिन सट इत्यादेशाः क्वचिद्
भवन्ति ।भार्या-भारिया. स्नातम्-सिनातं. कण्टम्--कसटं
क्वचिदिति किम् - सुज्जो. सुनुसा. तिद्धो ॥९९४. क्यस्येय्यः । ४. ३१५ । पैशाच्यां क्यप्रत्ययस्य इय्य इत्यादेशो
भवति

गिर्यते. दिर्यते. रमिर्यते. पठिर्यते ॥

९९५. कृगो ङीरः । ४. ३१६ । पैशाच्यां कृगः परस्य क्यस्य स्था-
ने ङीर इत्यादेशो भवति ।

पधुप्रतंसने सव्वस्स य्येव सम्मानं कीरते ॥

९९६. यादृशादेर्दुस्तिः । ४. ३१७ । पैशाच्यां यादृश इत्येवमा-
दीनां दृ इत्यस्य स्थाने तिः इत्यादेशो भवति ।

यातिसो. तातिसो. केतिसो. एतिसो. भवातिसो. अज्जा-

(१७४)

तिसो. युग्हातिसो. अम्हातिसो ॥

९९७. इचेचः । ४. ३१८ । पैशाच्यामिचेचोः स्थाने तिरादेशो भवति

वसुआति. भोति. नेति. तेति. ॥

९९८. आत्तेश्वः । ४. ३१९ । पैशाच्यामकारात्परयोः इचेचोः स्थाने तेश्वकारात् तिश्चादेशो भवति ।

लपते. लपति. अच्छते. अच्छति. गच्छते. गच्छति. रमते. रमति.

आदिति किम्-होति. नेति. ॥

९९९. भविष्यत्येय एव । ४. ३२० । पैशाच्यामिचेचोः

स्थाने भविष्यति एय एव भवति न तु स्मिः ।

तं तद्धून चितितं रठ्या का एसा हुवेय्य. ॥

१०००. अतो ङसेडातो-डातू । ४. ३२१ । पैशाच्यामकारात्परस्य ङसेडितौ आतो आतु इत्यादेशौ भवतः ।

ताव च तीए दूरातो य्येव तिटो. तूरातु. तुमातो. तुमातु. ममातो. ममातु ॥

१००१. तदिदमोष्टा नेन स्त्रियां तु नाए । ४. ३२२ । पैशाच्यां

तदिदमोः स्थाने टाप्रत्ययेन सह नेन इत्यादेशो भवति, स्त्री-

लिङ्गे तु नाए इत्यादेशो भवति ।

तत्थ च नेन कत-सिनानेन.

स्त्रियाम्-पूजितो च नाए पातग्ग-कुसुम-पतानेन.

टेति किम्-एवं चिन्तयन्तो गतो सो ताए समीपं ॥

१००२. शोषं शौरसेनीवत् । ४. ३२३ । पैशाच्यां यदुक्तं ततो-

ऽन्यच्छेषं पैशाच्यां शौरसेनीवद् भवति ।

अथ ससरीरो भगव मकर-धजो. एत्थ परिब्भमन्तो हुवेय्य.

(१७५)

एवंविधाए भगवतीए कथं तापस-वेस-गहनं कतं. एति-
सं अतिह-पुरवं महाधनं तद्धून भगवं यदि मं वरं पयच्छ-
सि राजं च दाव लोक. ताव च तीए दूरातो ख्येव ति-
हो सो आगच्छमानो राजा

१००३. न क-ग-च-जादि षट्-शम्यन्त-सूत्रोक्तम् ॥४.३२४।
पैशाच्यां ' १७९. क-ग-च-ज-त-द-प-य-वां प्रा-
यो लुक्' इत्यारभ्य ' २६५. षट्-शमी-शाव-सुधा-स-
प्तर्षेण्वादेशः' इति यावद्यानि सूत्राणि तैर्यदुक्तं कार्यं त-
न्न भवति ।

मकरकेतू सगर-पुत्तवचनं. विजयसेनेन लपितं. मतनं.
पापं आयुधं. तेवरो.

एवमन्यसूत्राणामप्युदाहरणानि द्रष्टव्यानि ॥

(चूलिका-पैशाचिक)

१००४. चूलिका-पैशाचिके तृतीय-तुर्ययोराद्य-द्वितीयौ ॥
४. ३२५ ॥ चूलिकापैशाचिके वर्गाणां तृतीय-तुर्ययोः
स्थाने यथासंख्यमाद्यद्वितीयौ भवतः ।

नगरम्-नकरं. मार्गणः-मक्कनो.

गिरितटम्-किरि-तटं. मेघः-मेखो.

व्याघ्रः-वक्खो. घर्मः-खम्भो.

राजा-राचा जर्जरम्-चच्चरं

जीमूतः-चीमूतो. निर्झरः-निच्छरो.

झर्झरः-छच्छरो. तडागम्-तटाकं.

मण्डलम्-मण्टलं. डमरुकः-टमरुको.

गाढम्-काठं. षण्ढः-सण्ठो.

ढक्का-ठक्का. मदनः-मतनो.

(१७६)

कन्दर्पः—कन्तप्पो.

दामोदरः—तामोत्तरो.

मधुरम—मथुरं.

बान्धवः—पन्थवो.

धूलो—थूली.

बालकः—पालको.

रभसः—रफसो.

रम्भा—रम्फा.

भगवती—भकवती.

नियोजितम्—नियोचितं.

ववचिल्लाक्षणिकस्यापि—रडिमा इत्यस्य स्थाने पटिमा.

दाढा इत्यस्य स्थाने ताढा ॥

१००५ रस्य लो वा ॥ ४-३२६ ॥ चूलिकापैशाचिके रस्य
स्थाने लो वा भवति ॥

पनमथ पनय—पकुप्पिन—गोली—चलनग—लग्न—पतिबिम्बं ।

तससु नख—तप्पनेसुं एकानस—तनु—थलं लुहं ॥

नच्चन्तस्स य लीला—पातुक्खेवेन कम्पिता वसुधा ।

उच्छल्लन्ति समुद्धा सइला निपतन्ति तं हलं नमथ ॥

१००६. नादि—युज्योरन्येषाम् ॥ ४-३२७ ॥ चूलिकापैशाचिकेपि
अन्येषामाचार्याणां मतेन तृतीयतुर्ययोरादौ वर्तमानयार्थु-
जि धातौ च आद्यद्वितीयौ न भवतः ॥

गतिः—गती.

घर्मः—घम्मो.

जोमूतः—जोमूतो.

झझरः—झझरो.

डमरुकः—डमरुको.

ढका—ढका.

दामोदरः—दामोत्तरो.

बालकः—बालको.

भगवती—भकवती.

नियोजितम्—नियोचितं.

१००७. शेषं प्राग्वत् । ४. ३२८ । चूलिकापैशाचिके तृतीयतुर्य-
योरित्यादि यदुक्तं ततोऽन्यच्छेषं प्राक्तनपैशाचिकवद् भवति ।
नकरं. मकनो. अनयोर्नो णत्वं न भवति ।
णस्य च नत्वं स्यात्. एवमन्यदपि ॥

(१७७)

[अपभ्रंश]

१००८. स्वराणां स्वराः प्रायोऽपभ्रंशे । ४. ३२९ । अपभ्रंशे
स्वराणां स्थाने प्रायः स्वरा भवन्ति ।

कच्छु, काच्च. वेण, वीण. बाह, बाहा, बाहु. पट्टि, पिट्टि,
पुट्टि तणु, तिणु, तणु. सुकिदु, सुकिओ, सुकुदु. किन्न-
ओ, किलिन्नओ. लिह, लीह, लेह. गउरि, गोरि.

प्रायो ग्रहणाद्यस्यापभ्रंशे विशेषो वक्ष्यते तस्यापि क्व-
चित्प्राकृतवत् शौरसेनीवच कार्यं भवति ॥

१००९. स्यादौ दीर्घ-ह्रस्वौ । ४. ३३० । अपभ्रंशे नाम्नोऽन्त्य-
स्वरस्य दीर्घह्रस्वौ स्यादौ प्रायो भवतः ।

सौ- ढौल्ला सामला धण चम्पा-वण्णी ।

णाइ सुवण्ण-रैह कस-बट्टइ दिण्णी ॥

आमन्त्ये—

ढौल्ला मइ तुहुं वारिया मा कुरु दीहा माणु ।

निहए गमिही रत्तढी दडवड होइ विहाणु ॥

स्त्रियाम्—

बिट्ठीए मइ भणिय तुहु मा करु वड्डी दिट्ठी ।

पुत्ति सकण्णी भल्लि जिव मारइ हिअइ पइट्ठि ॥

जत्ति—

एइ ति घोडा एह थलि एइ ति निसिआ खग्ग ।

एत्थु मुणीसिम जाणीअइ जो नवि वालइ वग्ग ॥

एवं विभक्त्यन्तरेष्वप्युदाहार्यम् ॥

१०१०. स्यमोरस्योत् । ४. ३३१ । अपभ्रंशे अकारस्य स्यमोः

परयोः उकारो भवति ।

दहमुद्ध भुवण-भयंकरु तोसिअ-

(१७८)

संकरु णिगउ रह-वरि चडिअउ ।

चउमुहु लंमुहु झाइवि एक्कहिं ।

लाइवि णावइ दइवे घडिअउ ॥

१०११. सौ पुस्योदा । ४. ३३२ । अपभ्रंशे पुल्लिङ्गे वर्तमानस्य

नाम्नोऽकारस्य सौ परे ओकारो वा भवति ।

अगलिअ- नेह-निवट्टाहं जोअण-लक्खुवि जाउ ।

वरिस-सएणवि जो मिलइ सहि सोक्खहं सो ठाउ ॥

पुंसीति किम-

अङ्गहिं अङ्गु न मिलिउ हलि अहरें अहरु न पत्तु ।

पिअ जोअन्तिहे मुह-कमलु एम्बइ सुरउ समत्तु ॥

१०१२. एट्ठि । ४ ३३३ । अपभ्रंशे अकारस्य टायामेकारो

भवति ।

जे महु दिण्णा^{अ-दि-दि} दिअहहा दइए पवसंतेण ।

ताण गणन्तिए अङ्गुलिउ जज्जरिआउ नहेण ॥

१०१३. डि नेच्च । ४. ३३४ । अपभ्रंशे अकारस्य डिना सह

इकार एकारश्च भवतः ।

सायरु उपरि तणु धरइ तलि घल्लइ रयणाइं ।

सामि सुभिच्चुवि परिहरइ सम्माणेइ खलाइं ॥

तले घल्लइ ॥

भिस्येद्धा । ४. ३३५ । अपभ्रंशे अकारस्य भिसि परे

एकारो वा भवति ।

गुणेहिं न संपइ कित्ति पर, फल लिहिआ भुअन्ति ।

केसरि न लहइ बोड्ढिअवि, गय लक्खेहिं वेप्पन्ति ॥

१०१५. ऊसेहे-हू । ४. ३३६ । अस्म्येति पञ्चम्यन्तं विपरिण-

म्यते अपभ्रंशे अकारात्परस्य ऊसेहे हु इत्यादेशौ

(१७९)

भवतः ।

वच्छहे गृणहइ फलइं जणु, कहु-पल्लव वज्जेइ ।

तोकि महद्दुसु सुअणु, जिवं ते उच्छङ्गि धरेइं ॥

वच्छहु गृणहइ ॥

१०१६. भ्यसो हुं । ४. ३३७ । अपभ्रंशे अकारात्परस्य भ्यसः

पञ्चमीबहुबचनस्य हुं इत्यादेशो भवति ।

दूरुङ्गणे पडिउ खलु अप्पणु जणु मारेइ ।

जिह गिरि-सिङ्गहुं पडिअ सिल अन्नुवि चूरु करेइ ॥

१०१७. ङसः सु-हो-स्सवः । ४. ३३८ । अपभ्रंशे अकारात्परस्य ङसः स्थाने सु हो स्स इति त्रय आदेशा भवन्ति ।

जो गुण गोवइ अप्पणा, पयडा करइ परस्सु ।

तस्सु हउं कलि-जुगि दुल्लहहो बलि किज्जउं सुअणस्सु ॥

१०१८. आमो हं । ४. ३३९ । अपभ्रंशे अकारात्परस्यामो हमित्यादेशो भवति ।

तणहं तइज्जी भङ्गि नवि ते अवड-यडि वसन्ति ।

अह जणु लग्गि वि उत्तरइ, अह सह सइं मज्जन्ति ॥

१०१९. हुं चेदुद्भयाम् । ४. ३४० । अपभ्रंशे इकारोकाराभ्यां परस्यामो हुं हं चादेशौ भवतः ।

दइवु घटावइ वणि तरुहुं सउणिहुं पक्क फलाइं ।

सो वरि सुक्खु, पइट्ठ णवि कण्हि खल-वयणाइं ॥

प्रायोऽधिकारात् क्वचित्सुपोपि हुं—

धवलु विसुरइ सामिअहो गरुआ भरु पिवखेवि ।

हउ कि न जुत्तउ दुहुं दिसिहिं खण्डइं दोणिण करेवि ॥

१०२०. ङसि-भ्यस् ङीनां हे-हुं हयः । ४. ३४१ । अप-

(१८०)

अंशे इदुद्भ्यां परेषां ऊसि भ्यस् ङि इत्येतेषां यथा-
संख्यं हे हुं हि इत्येते त्रय आदेशा भवन्ति ।

ऊसेहं—

गिरिहे सिलायलु तरुहे फलु वेप्पइ नीसावन्नु ।
घरु मेल्लेप्पिणु माणुसहं तोवि न रुच्चइ रन्नु ॥

भ्यसो हुं—

तरुहुंवि वक्कलु फलु मुणिवि परिहणु असणु लहन्ति ।
सामिहुं एत्तिउ अगलउं आयरु भिच्चु गृहन्ति ॥

इहिं— अह विरल—पहाउ जि कलिहि धम्म ।

१०२१. आटो णानुस्वारौ । ४. ३४२ । अपभ्रंशे अकारात्परस्य
टावचनस्य णानुस्वारादेशौ भवतः ।

दइए पवसन्तेण ॥

१०२२. एं चेदुतः । अपभ्रंशे इकारोकाराभ्यां परस्य टावचनस्य
एं चकारात् णानुस्वारौ च भवन्ति ।

एं— अगिएं उण्हउ होइ जगु वाएं सीअलु तेव ।

जो पुणु अगिं सीअला तसु उण्हत्तणु केव ॥

णानुस्वारौ—

विप्पिअ—आरउ जइवि पिउ, तोवि तं आणहि अज्जु ।

अगिण दइढा जइवि घरु तो तें अगिं कज्जु ॥

एवमुकारादप्युदाहार्याः ॥

१०२३. स्यम्—जस्—शसां लुक् । ४. ३४४ । अपभ्रंशे सि अ-
म् जस् शस् इत्येतेषां लोपो भवति ।

एह ति घोडा एह थलि. इत्यादि अत्र स्यम् जसां लोपः ।

जिवँ जिवँ वंकिम् लोअणहं णिरु सामलि सिक्खेइ ।

तिवँ तिवँ वम्महु निअय—सरु खर—पत्थरि तिक्खेइ ॥

(१८१)

अत्र स्यम् शसां लोपः ॥

१०२४. षष्ठ्याः । ४. ३४५ । अपभ्रंशे षष्ठ्या विभक्त्याः प्राये
लुगू भवति ।

संगर-सएहिं जु वणिअइ देवखु अम्हारा कन्तु ।

अइमत्तहं चतइकुसहं गय कुम्भइं दारन्तु ॥

पृथग्योगो लक्षपानुसारार्थः ॥

१०२५. आमन्त्ये जसो होः । ४. ३४६ । अपभ्रंशे आम-
न्त्येऽर्थे वर्तमानान्नाम्नः परस्य जसो हो इत्यादेशो भवति.
लोपापवादः ।

तरुणहो तरुणिहो मुणिउ मई करहु म अप्पहो घाउ ॥

१०२६. भिस्सुपोहिं । ४. ३४७ । अपभ्रंशे भिस्सुपोः स्थाने
हिं इत्यादेशो भवति ।

गुणहिं न संपइ कित्ति पर. सुप-भाईरहि जिव भारइ
मणेहिं तिहिंवि पयट्टइ. ॥

१०२७. स्त्रियां जस्-शसोरुदोत् । ४. ३४८ । अपभ्रंशे स्त्रि-
यां वर्तमानान्नाम्नः परस्य जसः शसश्च प्रत्येकमुदोतावा-
देशो भवतः लोपापवादौ ।

जसः-अंगुलिउ जज्जरियाओ नहेण.

शसः-सुन्दर-सव्वङ्गाउ विलासिणीओ पेच्छन्ताण.

वचनभेदान्न यथासंख्यम् ॥

१०२८. ट ए । ४. ३४९ । अपभ्रंशे स्त्रियां वर्तमानान्नाम्नः प-
रस्याष्टायाः स्थाने ए इत्यादेशो भवति ।

निअ-मुह-करहिंवि मुळ कर अन्धारइ पडिपेक्खइ ।

ससि-मण्डल-चन्दिमए पुणु काई न दूरे देक्खइ ॥

जहिं मरगय-कन्तिए संवलिअं ॥

(१८२)

१०२९. डसू-डस्योर्हे । ४. ३५० । अपभ्रंशे स्त्रियां वर्तमानान्ना-
मनः परयोर्डसू डसि इत्येतयोर्हे इत्यादेशो भवति ।

डसः-तुच्छ-मझहे तुच्छ-जम्परहे.

तुच्छच्छ-रोमावलिहे तुच्छ-राय तुच्छयर-हासहे ।

पियवयणु अलहन्तिअहे तुच्छकाय-वम्मह-निवासहे ॥

अन्नु जु तुच्छउं तहे धणहे तं अक्खणह न जाइ ।

कटरि थणंतरु मुद्धडहे जें मणु विच्चि ण माइ ॥

डसे:-

फोडेन्ति जे हियडउं अप्पणउं ताहं पराई कवण घण ।

रक्खेज्जहु लोअहो अप्पणा बालहे जाया विसम थण ॥

१०३०. भ्यासामोहुं । ४. ३५१ । अपभ्रंशे स्त्रियां वर्तमानान्ना-
न्नामनः परस्य भ्यस आमश्च हु इत्यादेशो भवति ।

भल्ला हुआ जु मारिआ बहिणि महारा कन्तु ।

लज्जेज्जं तु वयंसिअहु जइ भग्गा घर एन्तु ॥

व्यस्याभ्यो व्यस्यानां वा इत्यर्थः ॥

१०३१. डेहिं । ४. ३५२ । अपभ्रंशे स्त्रियां वर्तमानान्नामनः प-
रस्य डेः सप्तम्येकवचनस्य हि इत्यादेशो भवति ।

वायसु उइडावन्तिअए पिउ दिट्ठउ सहसत्ति ।

अड्डा बलया महिहि गय अड्डा फुट्ट तडनि ॥

१०३२. क्लीबे जसू-शसोरि । ४. ३५३ । अपभ्रंशे क्लीबे व-
र्तमानान्नामनः परयोर्जसू-शसोः इं इत्यादेशो भवति ।

कमलइं मेल्लवि अलि-उलइं करि-गण्डाइं महन्ति ।

असुलहमेच्छण जाहं भलि ते णवि दूर गणन्ति ॥

१०३३. कान्तस्यात् उं स्यमोः । ४. ३५४ । अपभ्रंशे क्लीबे व
र्तमानस्य ककारान्नस्य नाम्नो योकारस्तस्य स्यमोः पर-

(१८३)

योः उं इत्यादेशो भवति ।

अन्नु जु तुच्छउं तहे घणहे.

भगउं देविखवि निअय बलु बलु पसरिअउं परस्सु ।

उम्मिल्लइ ससि-रैह जिव करि करवाळु पियस्सु ।

१०३४. सर्वादिर्हसेही । ४. ३५५ । अपभ्रंशे सर्वादेरकारान्ता-
त्परस्य डसेही इत्यादेशो भवति ।

जहां होन्तउ आगदो. तहां होन्तउ आगदो. कहां
होन्तउ आगदो ॥

१०३५. किमो डिहे वा । ४. ३५६ । अपभ्रंशे किमोऽकारान्ता-
त्परस्य डसेडिहे इत्यादेशो वा भवति ।

जइ तहो तुट्टउ नेहडा मइं सहुं नवि तिल-तार ।

तं किहे वरुकेहिं लोयणेहिं जोइजउं सय-वार ॥

१०३६. डेहि । ४. ३५७ । अपभ्रंशे सर्वादेरकारान्तात्परस्य डेः
सप्तम्येकवचनस्य हिं इत्यादेशो भवति ।

जहिं कप्पिज्जइ सरिण सरु छिज्जइ खगिण खगु ।

तहिं तेहइ भड-घड-निवहिं कन्तु पयासइ मग्गु ॥

एकहिं अविखहिं सावणु अन्नहिं भद्दवउ ।

माहुउ महिअल-सत्थरि गण्ड-त्थले सरउ ॥

अङ्गिहिं गिम्ह सुहच्छी-तल-वणि मग्गसिरु ।

तहे सुद्धहे सुह-पद्धइ आवासिउ सिसिरु ॥

हिअडा फुट्टि तडत्ति करि कालक्खेवें काइं ।

देक्खउं हय-विहिं कहिं ठवइ पइं विणु दुक्ख-सयाइं ॥

१०३७. यत्तत्किंभ्यो डसो डामुर्नवा । ४. ३५८ । अपभ्रंशे
यत्तत्किम् इत्येतेभ्यः परस्य डसो डामु इत्यादेशो वा
भवति ।

(१८४)

- कन्तु महारउ हलि सहिए निच्छइं रुसइ जासु
 अत्थिहिं सत्थिहिं हत्थिहिंवि ठाउवि फेडइ तासु ।
 जीविउ कासु न वल्लहउ, धणु पुणु कासु न इट्ठु ।
 दोण्णिवि अवसर-निवडिआइं तिण-सम गणइ विसिट्ठु॥
१०३८. स्त्रियां डहे । ४. ३५९ । अपभ्रंशे स्त्रीलिङ्गे वर्तमानेभ्यो
 यत्तत्किंभ्यः परस्य डसो डहे इत्यादेशो वा भवति ।
 जहे केरउ. तहे केरउ. कहे केरउ. ।
१०३९. यत्तदः स्यमोऽध्रुं त्रं । ४. ३६० । अपभ्रंशे यत्तदो स्थाने
 स्यमोः परयोऽर्थथासंख्यं ध्रुं त्रं इत्यादेशो वा भवतः ।
 मङ्गणि चिट्ठदि नाहु ध्रुं त्रं रणि करदि न भ्रन्त्रि ।
 पक्षे-तं बोल्लिअइ जु निव्वहइ. ॥
१०४०. इदम इमुः क्लीबे । ४, ३६१ । अपभ्रंशे नपुंसकलिङ्गे
 वर्तमानस्येदमः स्यमोः परयोः इमु इत्यादेशो भवति ।
 इमु कुल तुह तणउं. इमु कुल देवसु ॥
१०४१. एतदः स्त्री-पुं-क्लीबे एह एहो एहु । ४. ३६२ ।
 अपभ्रंशे स्त्रियां पुंसि नपुंसके वर्तमानस्येतदः स्थाने स्य-
 मोः परयोऽर्थथासंख्यम् एह एहो एहु इत्यादेशा भवन्ति ।
 एह कुमारी एहो नरु एहु मणोरह-ठाणु ।
 एहउं वढ चिन्तताहं पच्छइ होउ विहाणु ॥
१०४२. एहजस्-शसोः । ४. ३६३ । अपभ्रंशे एतदो जस्-
 शसोः परयोः एइ इत्यादेशो भवति ।
 एइ ति घोडा एह थलि. एइ पेच्छ. ॥
१०४३. अदस ओइ । ४. ३६४ । अपभ्रंशे अदसः स्थाने
 जस्-शसोः परयोः ओइ इत्यादेशो भवति ।
 जइ पुच्छइ घर वड्डाईं नो वड्डा घर ओइ ।

(१८५)

विहलिअ-जण-अब्भुद्धरणु कन्तु कुढीरइ जोइ ॥

अमूनि वर्तन्ते पृच्छ वा ॥

१०४४. इदमः आयः । ४. ३६५ । अपभ्रंशे इदमशब्दस्य
स्यादौ आय इत्यादेशो भवति

आयइं लोअहो लोअणइं जाई सरइं न भन्ति ।

अप्पिण् दिट्ठइ मउलिअहिं पिण् दिट्ठइ विहसन्ति ॥

सोसउ म सोसउ च्चिअ उअही वढवानलस्स किं तेण ।

जं जलइ जले जलणो आएणवि किं न पज्जतं ॥

आयहो दइढ-कलेवरहो जं वाहिउ तं सारु ।

जइ उट्ठअइ तो कुहइ अह ढज्झइ तो छारु ॥

१०४५. सर्वस्य साहो वा । ४. ३६६ । अपभ्रंशे सर्वशब्दस्य
साह इत्यादेशो वा भवति ।

साहुवि लोउ तढप्फडइ वडुत्तणहो तणेण ।

वडुप्पणु परिपाविअइ हत्थि मोक्कळडेण ॥

पक्षे-सव्वुवि ॥

१०४६. किमः काइं-कवणौ वा । ४. ३६७ । अपभ्रंशे
किमः स्थाने काइं कवण इत्यादेशौ वा भवतः ।

जइ न सु आवइ दूइ घरु काइं अहो-मुहु तुज्झु ।

वयणुं जु खण्डइ तउ सहि एसो पिउ होइ न मज्झु ॥

काइं न दूरे देवखइ.

फोडिन्ति जे हिअडउं अप्पणउं ताहं पराई कवण घण ।

रक्खेज्जहु लोअहो अप्पणा बालहे जाया विसम-थण ॥

मुपुरिस कज्जुहे अणुहरहिं भण कज्जे कवणेण ।

जिवं जिवं वडुत्तणु लहहिं तिवं तिवं नवहि सिरेण ॥

पक्षे-

(१८६)

जइ मसणेही तो मुअइ अह जीवइ निन्नेह ।

विहिंवि पयारेहिं गइअ धण किं गज्जहि खल मेह ॥

१०४७. युष्मदः सौ तुहं । ४. ३६८ । अपभ्रंशे युष्मदः सौ
परे तुहं इत्यादेशो भवति ।

भमरु म रुणञ्जुणि रण्णइइ सा दिसि जोइ म रोइ ।

सा मालइ देसन्तरिअ जसु तुहं मरहि विओइ ॥

१०४८. जस्-शसोस्तुम्हे तुम्हइं । ४. ३६९ । अपभ्रंशे युष्म-
दो जसि शसि च प्रत्येकं तुम्हे तुम्हइं इत्यादेशौ भवतः ।
तुम्हे तुम्हइं जाणह. तुम्हे तुम्हइं पेच्छइ. वचनभेदो
यथासंख्यनिवृत्त्यर्थः ॥

१०४९. टा-अयमा पइं तइं । ४. ३७० । अपभ्रंशे युष्मदः
टा किं अम इत्येतैः सह पइं तइं इत्यादेशौ भवतः ।

टा-

पइं मुक्काहंवि वर-तरु फिट्टइ पत्तत्तणं न पत्ताणं ।

तुह पुणु छाया जइ होज्ज कहवि ता तेहिं पत्तेहिं ॥

महु हिअउं तइं, ताए तुहं, सवि अन्नं विनडिज्जइ ।

पिअ काइं करउं हउं काइं तुहं मच्छे मच्छु गिलिज्जइ ॥

किना—

पइं मइं वेहिंवि रण-गयहिं को जयसिरि तक्केइ ।

केसहिं लेप्पिणु जम-घरिणि भण मुहु को थक्केइ ॥

एवं तइं.

अमा-

पइं मेळन्तिहे महु मरणु मइं मेळन्तहो तुज्जु ।

सारस जसु जो वेगला सोवि कुदन्तहो सज्जु ॥

एवं तइं. ॥

(१८७)

१०५०. भिसा तुम्हेहिं । ४. ३७१ । अपभ्रंशे युष्मदो भिसा सह तुम्हेहि इत्यादेशो भवति ।

तुम्हेहिं अम्हेहिं जं किअउं दिट्ठउं बहुअ-जणेण ।

ते तेवडुउं समर-भरु निज्जिउ एवक-खणेण ॥

१०५१. ऊसि-ऊस्मभ्यां तउ तुज्झ तुध । ४. ३७२ । अपभ्रंशे युष्मदो ऊसिऊस्मभ्यां सह तउ तुज्झ तुध इत्येते त्रय आदेशा भवन्ति ।

तउ होन्तउ आगदो. तुज्झ होन्तउ आगदो. तुध होन्तउ आगदो.

ऊसा—

तउ गुण-संपइ तुज्झ मदि तुध अणुत्तर खन्ति ।

जइ उप्पत्ति अन्न जण महि-मंडलि सिक्खन्ति ॥

१०५२. भ्यसाम्भ्यां तुम्हहं । ४. ३७३ । अपभ्रंशे युष्मदो भ्यस् आम् इत्येताभ्यां सह तुम्हहं इत्यादेशो भवति तुम्हहं होन्तउ आगदो. तुम्हहं केरउं वणु. ॥

१०५३. तुम्हासु सुपा । ४. ३७४ । अपभ्रंशे युष्मदः सुपा सह तुम्हासु इत्यादेशो भवति ।

तुम्हासु ठिअं ॥

१०५४. सावस्मदो हउं । ४. ३७५ । अपभ्रंशे अस्मदः सौ परे हउं इत्यादेशो भवति ।

तसु हउं कलिजुगि दुल्लहहो ।

१०५५. जस्म-शसोरम्हे अम्हहं । ४. ३७६ । अपभ्रंशे अस्मदो जसि शसि च परे प्रत्येकम् अम्हे अम्हहं इत्यादेशौ भवतः ।

अम्हे थोवा रिउ बहुअ कायर एम्ब भणन्ति ।

(१८८)

सुखि निहालहि गयण-यलु कइ जण जोष्ह करन्ति ॥

अम्बणु लाइवि जे गया पहिअ पराया केवि ।

अवस न सुअहिं सुहच्छिअहिं जिवँ अम्हहँ तिवँ तेवि ॥

अम्हे देवखइ. अम्हइं देवखइ. वचनभेदो यथासंख्य-
निवृत्त्यर्थः ॥

१०५६. टा-ऊयमा मइं । ४. ३७७ । अपभ्रंशे अस्मदः टा
ळि अम इत्येतैः सह मइं इत्यादेशो भवति ।

टा-

मइं जणिउं पिअ विरहिअहं कवि धर होइ विआलि ।

णवर मिअळुकुवि तिह तवइ जिह दिणयरु खय-गाळि ॥

डिना-पइं मइं बेहिवि रण-गयहिं.

अमा--मइं मेल्लन्तहो तुज्झु ॥

१०५७. अम्हेहिं भिसा । ४. ३७८ । अपभ्रंशे अस्मदो भिसा
सह अम्हेहिं इत्यादेशो भवति ।

तुम्हेहिं अम्हेहिं जं किअउं ॥

१०५८. महु मज्झु ङसि -ङ्गम्भ्याम् । ४. ३७९ । अ-
पभ्रंशे अस्मदो ङसिना ङसा च सह प्रत्येकं महु मज्झु
इत्यादेशो भवतः ।

महु होन्तउ गदो. मज्झु होन्तउ गदो.

ङसा—

महु कन्तहो बे दोसडा हेळि म झङ्गहि आलु ।

देन्तहो हउं पर उव्वरिअ जुज्झन्तहो करवालु ॥

जइ भग्गा पारक्कडा तो सहि मज्झु पिण्ण ।

अह भग्गा अम्हहं तणा तो तें मारिअडेण ॥

१०५९. अम्हहं भ्यसाम्भ्याम् । ४. ३८० । अपभ्रंशे अ-

(१८९)

स्मदो भ्यसा आमा च सह अम्हहं इत्यादेशो भवति ।

अम्हहं होन्तउ आगदो.

आमा-अह भगा अम्हहं तणा ॥

१०६०. सुपा अम्हासु । ४. ३८१ । अपभ्रंशे अस्मदः सु-
पा सह अम्हासु इत्यादेशो भवति ।

अम्हासु ठिअं ॥

१०६१. त्यादेराद्य-त्रयस्य बहुत्वे हिं न वा । ४. ३८२ ।
त्यादीनामाद्यत्रयस्य संबन्धिनो बहुष्वर्थेषु वर्तमानस्य वच-
नस्यापभ्रंशे हिं इत्यादेशो वा भवति ।

मुह-कबरि-बन्ध तहे सोह धरहिं

नं मल्ल-जुञ्जु ससि-राहु करहिं ।

तहे सहहिं कुरल भमर-उल-तुलिअ

नं तिमिर-डिम्भ खेल्लन्ति मिलिअ ॥

१०७०. मध्यत्रयस्याद्यस्य हिः । ४. ३८३ । त्यादीनां
मध्यत्रयस्य यदाद्यं वचनं तस्यापभ्रंशे हि इत्यादेशो वा
भवति ।

बप्पीहा पिउ पिउ भणवि कित्तिउ रुअहि हयास ।

तुह जलि महु पुणु वल्लहइ बिहुंवि न पुरिअ आस ॥

आत्मनेपदे-

बप्पीहा कइं बोल्लिएण निगिण वार इ वार ।

सायरि भरिअइ विमल-जलि लहहि न एककइ धार ॥

सप्तम्याम्—

आयहिं जम्महिं अब्बहिंवि गोरि सु दिज्जहि कन्तु ।

गय मत्तहं चत्तङ्कुसहं जो अब्बिडइ हसन्तु ॥

पक्षे—रुअसि इत्यादि ॥

(१९०)

१०७१. बहुत्वे हुः । ४. ३८४ । त्यादीनां मध्यमत्रयस्य संबन्धि-
बहुष्वर्थेषु वर्तमानं यद्वचनं तस्यापभ्रंशे हु इत्यादेशो वा
भवति ।

बलि अब्भत्थणि महु-महणु लहुईहूआ सोइ ।

जइ इच्छहु वड्डत्तणउं देहु म मग्गहु कोइ ॥

पक्षे—इच्छह इत्यादि ॥

१०७२. अन्त्य-त्रयस्यायस्य उं । ४. ३८५ । त्या-
दीनामन्त्यत्रयस्य यदाद्यं वचनं तस्यापभ्रंशे उं इत्यादेशो
वा भवति ।

विहि विनडउ, पीडन्तु गह, मं धणि करहि विसाउ ।

संपइ कड्डउं वेस जिवैं लुडु अग्घइ ववसाउ ॥

बलि किज्जउं सुअणस्सु.

पक्षे—कड्डहामि इत्यादि ॥

१०७३. बहुत्वे हुं । ४. ३८६ । त्यादीनामन्त्यत्रयस्य
संबन्धि बहुष्वर्थेषु वर्तमानं यद्वचनं तस्य हुं इत्यादेशो
वा भवति ।

खग-विसाहिउ जहिं लहुहुं पिय तहिं देसहिं जाहुं ।

रण-दुब्भिवस्ते भग्गाईं विणु जुज्जे' न वळाहुं ॥

पक्षे—लहिमु इत्यादि ।

१०७४. हि-स्वयोरुदुदेत् । ४. ३८७ । पञ्चम्यां हिस्वयो-
रपभ्रंशे इ उ ए इत्येते त्रय आदेशा वा भवन्ति ।

इत्त-

कुअर सुमरि म सल्लइउ सरळा सास म मेल्लि ।

कवळ जि पाविय विहि-वसिण ते चरि माणु म मेल्लि ॥

उत्त-

(१९१)

भमरा एत्थु विलिम्बडइ केवि दियहडा विलम्बु ।

वण-पत्तल छाया-बहुल फुलइ जाम कयम्बु ॥ जाव ।

एत—

मिय एम्बहिं करे सेल्लु करि छड्ढहि, तुहं करवाळु ।

जं कावालिय वण्डा लेहिं अभग्गु कवाळु ॥

पक्षे-सुमरहि इत्यादि ॥

१०७५. वत्स्यति—स्यस्य सः । ४. ३८८ । अपभ्रंशे भविष्य-

दर्थविषयस्य त्यादेः स्यस्य सो वा भवति ।

दिअहा जन्ति झडप्पडहिं पडहिं मणोरह पच्छि ।

जं अच्छइ तं माणिअइ होसइ करतु म अच्छि ॥

पक्षे-होहिइ. ॥

१०७६. क्रियेः कीसु । ४. ३८९ । क्रिये इत्येतस्य क्रियापदस्या-

पभ्रंशे कीसु इत्यादेशो वा भवति ।

सन्ता भोग जु परिहरइ तसु कन्तहो बलि कीसु ।

तसु दइवेणवि मुण्डियउं जसु खल्लिहडउं सीसु

पक्षे-

साध्यमानावस्थात् क्रिये इति संस्कृतशब्दादेश प्रयोगः-

बलि किज्जउं सुअणस्सु ॥

१०७७. भुवः पर्याप्तौ हुच्चः । ४. ३९० । अपभ्रंशे

भुयो धातोः पर्याप्तावर्ये वर्तमानस्य हुच्च इत्यादेशो भवति ।

अइतुंगत्तणु जं थणहं सो स्छेयउ न हु लाहु ।

सहि जइ केवई तुदि-वसेण अहरि पट्टुच्चइ नाहु ॥

१०७८. ब्रूगो ब्रुवो वा । ४. ३९१ । अपभ्रंशे ब्रूगो धातोर्ब्रुव

इत्यादेशो वा भवति ।

(१९२)

बुवह मुहासिउ किं पि.

पक्षे-

इत्तउं ब्रोप्पिणु सउणि द्विउ पुणु दूसासणु ब्रोप्पि ।

तो हउं जाणउं एहो हरि जइ महु अग्गइ ब्रोप्पि ॥

१०७९. व्रजेवुजः । ४. ३९२ । अपभ्रंशे व्रजतेर्धातोर्वुज इ-
त्यादेशो भवति ।

वुजइ. वुजप्पि. वुजेप्पिणु ॥

१०८०. दृशोः प्रस्सः । ४. ३९३ । अपभ्रंशे दृशेर्धातोः प्रस्स
इत्यादेशो भवति ।

प्रस्सदि. ॥

१०८१. ग्रहेर्गृण्हः । ४. ३९५ । अपभ्रंशे दृशेर्धातोर्गृण्ह इत्यादे-
शो भवति ।

पढ गृण्हेप्पिणु व्रतु. ॥

१०८२. तक्ष्यादीनां छोल्लादयः । ४. ३९५ । अपभ्रंशे तक्षि-
प्रभृतीनां धातूनां छोल्ल इत्यादय आदेशा भवन्ति ।

जिवँ तिवँ तिवखा लेवि कर जइ ससि छोल्लिलज्जन्तु ।

तो जइ गोरिहे मुह-कमलि सरिसिम कावि लहन्तु ॥

आदिग्रहणात् देशेषु ये क्रियावचना उपलभ्यन्ते ते
उदाहार्याः ।

चूडुल्लउ चुण्णीहोइसइ मुळि कवोलि निहित्तउ ।

सासानल-जाल-झलक्किअउ वाह-सलिल-संसित्तउ ॥

अब्भडवंचिउ वे पयई पेम्मु निअत्तइ जावँ ।

सव्वासण-रिउ-संभवहो कर परिअत्ता तावँ ॥

हिअइ खुडुक्कइ गोरडी गयणि घुडुक्कइ मेहु ।

वासा-रत्ति-पवासुअहं विसमा संकडु एहु ॥

(१९३)

अम्मि पओहर वज्जमा निच्चु जे संमुह थन्ति ।
 महु कन्तही समरक्कणइ गय-घड भज्जिउ जन्ति ॥
 पुत्ते जाएं कवणु गुणु अवगुणु कवणु मुएण ।
 जा बणीकी भुंही चम्पिज्जइ अवरेण ॥
 तं तेत्तिउ जलु सायरहो सो तेवहु वित्थारु ।

तिसहे निवारणु पलुवि नवि पर धुदुअइ असारु ॥

१०८३. अनादौ स्वरादसंयुक्तानां क-ख-त-थ-प-फां ग-
 घ-द-ध-ब-भाः । ४. ३९६ । अपभ्रंशोऽपदादौ वर्त-
 मानानां स्वरात्परेषामसंयुक्तानां कखतथपफां स्थाने यथा-
 संख्यं गघदधबभाः प्रायो भवन्ति ।

कस्य गः—

जे दिट्ठउं सोम-गहणु असइहिं हसिउ निसइकु ।
 पिअ-माणुस-विच्छोइ-गरु गिलि गिलि राहु मयइकु ॥
 खस्य घः—

अम्मीए सत्यावत्थेहिं सुधिं चिन्तिज्जइ माणु ।
 पिए दिट्ठे हल्लोहलेण को वेअइ अप्पाणु ॥

तथपफानां दधबभाः—

३१५४. सवधु करेप्पिणु ^{इति} कधिइ, मइ, तसु पर सअलउं जम्मं ।
 जासु न चाउ न चारइडि न य पम्हट्ठउ धम्म ॥
 अनादाविति किम् ?—सवधु करेप्पिणु, अत्र कस्य
 गत्वं न भवति ।

स्वरादिति किम् ?—गिलिगिलि राहु मयइकु.
 असंयुक्तानामिति किम् ?—एक्कहिं अक्खिहिं सावणु.
 प्रायोऽधिकारात्कवचिन्न भवति—

x जइ केवँइ पावीसु पिउ अकिआ कुइ करीसु ।

(१९४)

पाणीउ नवइ सरावि जिवँ सन्वजे पइसीसु ॥

उअ कणिआरु पफुल्लिअउ कञ्चण-कन्ति-पयासु ।

गोरी-वयण-विणिज्जिअउ नं सेवइ वण-वासु ॥

१०८४. मोनुनासिको वा । ४. ३९७ । अपभ्रंशेऽनादौ वर्तमा-

नस्यासंयुक्तस्य मकारस्य अनुनासिको वकारो वा भवति ।

कवँलु, कमलु भवँरु, भमरु.

लाक्षणिकस्यापि-जिवँ. तिवँ. जेवँ. तेवँ.

अनादाचित्येव-मयणु.

असंयुक्तस्येत्येव-तसु पर समलउ जम्मु ॥

१०८५. बाधो रो लुक् । ४. ३९८ । अपभ्रंशे संयोगादधो

वर्तमानो रेफो लुग् वा भवति ।

जइ केवँइ पावीसु पिउ.

पक्षे—

जइ भग्गा पारक्कहा तो सहि मज्झु प्रियेण ॥

१०८६. अभूतोपि क्वचित् । ४. ३९९ । अपभ्रंशे क्वचिद्वि-

द्यमानोपि रेफो भवति ।

ब्रासु महारिसि एउ भणइ जइ सुइ-सत्थु पमाणु ।

मायइ चळण नवन्ताइ दिविदिवि गप्पा-ण्डाणु ॥

क्वचिदिति किम-वासेणवि भारह-खम्भि बज्ज ।

१०८७. आपद्विपत्संपदां द इः । ४. ४०० । अपभ्रंशे आपद्

विपद् संपद् इत्येतेषां दकारस्य इकारो भवति ।

अनउ करन्तहो पुरिसहो आवइ आवइ ।

बिबइ. संपइ.

प्रायोऽधिकारात्-गुणहिं न संपय किति पर ॥

१०८८. कथं-यथा-तथां थादेरेमेमेहेषा डितः । ४. ४०१ ।

(१९५)

अपभ्रंशे कथं यथा तथा इत्येतेषां थादेरवयवस्य प्रत्येकम्
 एम इम इह इध इत्येते दितश्चत्वार आदेशा भवन्ति ।
 केम समप्पउ दुदु दिणु, किध रयणी छुडु होइ ।
 नव-बहु-दंसण-लालसउ वहुइ मणोरह सोइ ॥
 ओ गोरि-मुह-निज्जिअउ वुदलि लुक्कु मियङ्कु ।
 अन्नुवि जो परिहविय-तणु सो किँ भवँइ निसङ्कु ॥
 बिम्बाहरि तणु रयण-वणु किह ठिउ सिरिआणन्द ।
 निरुवम-रसु पिणं पिअवि जणु सेसहो दिण्णी मुह ॥
 भण सहि निहुभउं तेवँ मइं जइ पिउ दिइउ सदोसु ।
 जेवँ न जाणइ मज्झु मणु पक्खावडिअं तासु ॥
 जिँवँ जिँवँ वक्किम लोअणहं । तिँवँ तिँवँ तम्महु निअय-सर
 मइं जाणिउ मिय विरहिअहं कवि धर होइ विआलि ।
 नवर मिअङ्कुवि तिह तवइ जिह दिणयरु खय-गालि ॥
 एवं तिय-जिधावुदाहायीं ॥

१०८९. यादृक्तादृक्कीदृगीदृशां दादेदेंहः । ४. ४०२ । अप-
 भ्रंशे यादृगादीनां दादेरवयवस्य दित् एह इत्यादेशो
 भवति ।

मइं मणिअउ बलिराय तुहुं केहउ मगण एहु ।

जेहु तेहु नवि होइ वढ सई नारायणु एहु ॥

१०९०. अतां ङइसः । ४. ४०३ । अपभ्रंशे यादृगादीनामद-
 न्तनां यादृशतादृशकीदृशेशानां दादेरवयवस्य दित् अइस
 इत्यादेशो भवति ।

जइसो. तइसो. कइसो. अइसो ॥

१०९१. यत्र-तत्रयोस्त्रस्य डिदेत्थवत्तु । ४. ४०४ । अपभ्रंशे
 यत्रतत्रशब्दयोस्त्रस्य एत्थु अत्तु इत्येतौ दितौ भवनः ।

(१९६)

जइ सो घडदि प्रयावदी केत्थुवि लेप्पिणु सिक्खु ।
 जेत्थुवि तेत्थुवि एत्थु जगि भण तो तहि सारिक्खु ॥
 जत्तु ठिदो. तत्तु ठिदो ॥

१०९२. एत्थु कुन्नात्रे । ४. ४०५ । अपभ्रंशे कुत्र अत्र इत्येते
 योस्त्रशब्दस्य डित् एत्थु इत्यादेशो भवति ।

केत्थुवि लेप्पिणु सिक्खु. जेत्थुवि तेत्थुवि एत्थु जगि ॥

१०९३. यावत्तावतोर्वादेर्म उं महिं । ४. ४०६ । अपभ्रंशे या-
 वत्तावदित्यव्यययोर्वकारादेरव्यवस्य म उं महिं इत्येते त्रय
 आदेशा भवन्ति ।

जाम न निवडइ कुम्भ-यडि सीह-चवेह-चडक्क ।

ताम समत्तहं मयगलहं पइ-पइ वज्जइ ढक्क ॥

तिलहं तिलत्तणु ताउं पर जाउं न नेह गलन्ति ।

नेहि पणट्ठइ तेज्जि तिल तिल फिट्ठवि खल होन्ति ॥

जामहिं विसमी कज्ज-गइ जीवहं मज्झे एइ ।

तामहिं अरुत्तु इयरु जणु सु-अणुवि अन्तरु देइ ॥

१०९४. वा यत्तदोतोर्डेवडः । ४. ४०७ । अपभ्रंशे यद् तद्
 इत्येतयोरस्त्वन्तयोर्यावत्तावतोर्वकारादेरव्यवस्य डित् एवड
 इत्यादेशो वा भवति ।

जेवडु अन्तरु रावण-रामहं तेवडु अन्तरु पट्टण-गामहं.
 पक्षे-जेत्तुलो. तेत्तुलो ॥

१०९५. वेदं-किमोयदिः । ४. ४०८ । अपभ्रंशे इदम् किम् इ-
 त्येतयोरस्त्वन्तयोरियत्क्रियतोर्वकारादेरव्यवस्य डित् एवड
 इत्यादेशो वा भवति ।

एवडु अन्तरु. केवडु अन्तरु.

पक्षे-एत्तुलो. केत्तुलो ॥

(१९७)

१०९६. परस्परस्यादिरः । ४. ४०९ । अपभ्रंशे परस्परस्यादिर-
ारो भवति ।

त मुग्गडा हराविआ जे परिविद्धा ताहं ।

अवरोप्परु जोअन्ताहं सामिउ गज्जिउ जाहं ॥

१०९७. कादि-स्थैदोतोरुच्चार-लाघवम् । ४. ४१० । अपभ्रंशे
कादिषु व्यञ्जनेषु स्थितयोरे ओ इत्येतयोरुच्चारणस्य लाघ-
वं प्रायो भवति ।

सुघे चिन्तिज्जइ माणु. तसु इउं कलि-जुगि दुल्लहहो ।

१०९८. पदान्ते उं-हुं-हिं-हंकाराणाम् । ४. ४११ । अप-
भ्रंशे पदान्ते वर्तमानानां उं हुं हिं हं इत्येतेषां उच्चारणस्य
लाघवं प्रायो भवति ।

अन्नु जु तुच्छउं तहे धणहे. बलि किज्जउं सुअणस्सु. द-
इउ घडावइ वणि तरुहुं. तरुहुंवि वक्कलु. खग-विसाहि-
उ जहि लहहुं. तणहं तइज्जी भग्नि नवि ॥

१०९९. म्भो म्भो वा । ४. ४१२ । अपभ्रंशे म्भ इत्यस्य स्थाने
म्भ इति मकाराक्रान्तो भकारो वा भवति. म्भ इति
' ३४५ पक्ष्म-श्म-ष्म-स्म-ष्मां म्भः ' इति प्राकृत-
लक्षणविहितोऽत्र गृह्यते. संस्कृते तदभावात् ।

गिम्भो. सिम्भो.

वम्भ ते विरला केवि नर जे सव्वज्ज छइल्ल ।

जे बङ्गा ते वञ्चयर जे उज्जुअ ते बइल्ल ॥

११००. अन्यादृशोऽन्नाइसावराइसौ । ४. ४१३ । अपभ्रंशे
अन्यादृशशब्दस्य अन्नाइस अवराइस इत्यादेशौ भवतः ।
अन्नाइसो. अवराइसो.

११०१. प्रायसः प्राउ-प्राइव-प्राइम्ब-पग्गिम्बाः । ४. ४१४ ।

(१९८)

अपभ्रंशे पायस् इत्येतस्य पाउ प्राइव प्राइम्ब पग्गिम्ब
इत्येते चत्वार आदेशा भवन्ति ।

अन्ने ते दीहर-लोअण अन्नु तं भुअ-जुअल्ल ।

अन्नु सु घण थण-हारु तं अन्नु जि मुह-कमल्ल ॥

अन्नु जि केस-कलावु सु अन्नु जि प्राउ विहि ।

जेण जिअम्बिणि घडिअ स गुण-लायण-णिहि ॥

प्राइव मुणिहंवि भन्तही तें मणिअडा गणन्ति ।

अत्तइ निरामइ परम-पइ अज्जवि लउ न लहन्ति ॥

अंसु-जलें प्राइम्ब गोरिअहे सहि उवत्ता नयण-सर ।

तें सम्मुह संपेसिआ देन्ति तिरिच्छी घत्त पर ॥

एसी पिउ रुसेसु इउं रुट्ठी मइं अणुणेइ ।

पग्गिम्ब एइ मणोरइइं दुक्करु दइउ करेइ ।

११०२. वाऽन्यथोऽनुः । ४. ४१५ । अपभ्रंशे अन्यथाशब्दस्य
अनु इत्यादेशो वा भवति ।

विरहानल-जाल-करालिअउ पहिउ कोवि बुद्धिवि ठिअओ ।

अनु सिसिर-कालि सीअल-जलहु धूसु कहन्तिहु उट्ठिअओ ॥

पक्षे-अन्नह ॥

११०३. कुतसः कउ कहन्तिहु । ४. ४१६ । अपभ्रंशे कुतस्
शब्दस्य कउ कहन्तिहु इत्यादेशो भवतः ।

महु कन्तहो गुह-ट्ठिअहो कउ झुम्पडा बलन्ति ।

अह रिउ-रुहिरे उल्लवइ अह अप्पणें न भन्ति ॥

धूसु कहन्तिहु उट्ठिअओ ॥

११०४. ततस्तदोस्तोः । ४. ४१७ । अपभ्रंशे ततस् तदा इत्ये-
तयोस्तो इत्यादेशो भवति ।

जइ भगा पारकडा तो सहि मज्झु पिण्ण ।

अह भग्गा अम्हहं तणा तो तें मारिअहेण ॥

(१९९)

११०५. एवं परं समं ध्रुवं मा मनाक एम्ब पर समाणु ध्रुव
मं मणाउं । ४. ४१८ । अपभ्रंशे एवमादीनां एम्वादय
आदेशा भवन्ति ।

एवम एम्ब—

पिय-संगमि कउ निह्दी पिअहो परोक्खहो केम्ब ।
मइं विन्निवि विन्नासिआ निह् म एम्ब न तेम्ब ॥
परमः परः—गुणहि न संपय कित्ति पर.

सममः समाणु—

कन्तु जु सीहहो उवमिअइ, तं महु खण्डिउ माणु ।
सीहु निरक्खय गय हणइ पिउ पय-रक्ख-समाणु ॥
ध्रुवमो ध्रुवः—

चअलु जीविउ ध्रुवु मरणु पिअ रुसिज्जइ काइं ।
होसइं दिअहा रुसणा दिव्वइं वरिस-सयाइं ॥
मो मं- मं धणि करहि विसाउ.

मण्यो ग्रहणात्—

माणि पणट्ठइ जइ न तणु तो देसहा चइज्ज ।
मा दुज्जण-कर-पल्लवेहिं दंसिज्जन्तु भमिज्ज ॥
लोणु विलिज्जइ पाणिण अरि खल-मेह म गज्जु ।
बालिउ गलइ सुसुम्पहा गोरी तिम्मइ अज्जु ॥

मनाको मणाउं—

विहवि पणट्ठइ बङ्कुहउ रिज्जिहिं जण-सामन्नु ।
किपि मणाउं महु पिअहो ससि अणुहरइ न अन्नु ॥

११०६. किलाथवा दिवा सह नहेः किराहवइ दिवे सहं
नाहिं । ४. ४१९ । अपभ्रंशे किलादीनां किरादय आ-
देशा भवन्ति ।

(२००)

किलस्य किरः—

किर खाइ न पिअइ न विहवइ धम्मि न वेच्चइ रुअडउ ।
 इह किवणु न जाणइ जह जमहो खणेण पहुच्चइ दूअडउ ॥
 अथचोऽहवइ-अहवइ न सुवंसहं एह खोडि.

प्रायोऽधिकारात्—

जाइज्जइ तहिं देसइ लब्भइ पियहो पमाणु ।
 जइ आवइ तो आणिअइ अहवा तं जि निवाणु ॥
 दिवो दिवे-दिविदिवि गङ्गा-ण्हाणु.

सहस्य सहं—

जउ पवसन्ते सहं न गयअ न मुअ विओएं तस्सु ।
 लज्जिज्जइ संदेसइ दिन्तेहिं सुइय--जणस्सु ॥
 नहेनीहिं—

एत्तहे मेह पिअन्ति जलु एत्तहे वडवानल आवइइ ।
 पेक्खु गहीरिम सायरइो एकवि कणिअ नाहिं ओइइइ ॥

११०७. पश्चादेवमेवैवेदानीं प्रत्युत्तेतसः पच्छइ एम्बइ जि
 एम्बहिं पच्छलिउ एत्तहे । ४. ४२० । अपभ्रंशे प-
 श्चादादीनां पच्छइ इत्यादय आदेशा भवन्ति ।

पश्चातः पच्छइ- पच्छइ होइ विहाणु.**एवमेवस्य एम्बइ- एम्बइ सुरउ समत्तु.****एवस्य जिः—**

जाउ म जन्तउ पल्लवह देक्खउं कइ पय देइ ।
 हिअइ तिउरिच्छी हउं जि पर पिउ डम्बरइं करेइ ॥

इदानीम एम्बहिं—**हरि नच्चाविउ पङ्गणइ विम्बइ पाडिउ लोउ ।****एम्बहिं राह-पओहरहं जं भावइ तं होउ ॥**

(२०१)

प्रत्युतस्य पञ्चलिउ—

साव-सलोणी गोरडी नवखी कवि विस-गण्ठि ।

भहु पञ्चलिउ सो मरइ जासु न लगइ कण्ठि ॥

इतस एत्तहे—एतहे मेह पिअन्ति जलु ॥

११०८. विषण्णोक्त-वर्त्मना वुन्न-वुत्त- विच्चं । ४. ४२१।

अपभ्रंशे विषण्णादीनां वुन्नादय आदेशा भवन्ति ।

विषण्णस्य वुन्नः—

मइ वुत्तउ तुहुं धुरु धरहि कसरेहिं विगुत्ताइं ।

पइं विणु धवल न चडइ भरु एम्बइ वुन्नउ काइं ॥

उक्तस्य वुत्तः—मइं वुत्तउं ।

वर्त्मनो विच्चः—जं मणु विच्चि न माइ ॥

११०९. शीघ्रादीनां वहिल्लादयः । ४. ४२२ । अपभ्रंशे

शीघ्रादीनां वहिल्लादय आदेशा भवन्ति ।

एक्कु कइअ ह वि न आवही अन्नु वहिल्लउ जाहि ।

मइं मित्ताडा प्रमाणिअउ पइं जेहउ खलु नाहि ॥

झकटस्य घड्डलः—

जिवं सुपुरिस तिवं घड्डलइं जिवं नइ तिवं वलणाइं ।

जिवं डोड्ढर तिवं कोट्टरइं हिआ विसुरहि काइं ॥

अस्पृश्यसंसर्गस्य विट्टालः—

जे छइडेविणु रयणनिहि अप्पऊं तहि घल्लन्ति ।

तहं सड्डहं विट्टालु परु फुक्किज्जन्त भमन्ति ॥

भयस्य द्रवक्कः—

दिवेहिं विट्ठत्तउं खाहि वढ संचि म एक्कुवि द्रम्मु ।

कोवि द्रवक्कउ सो पढइ जेण समप्पइ जम्मु ॥

आत्मीयस्य अप्पणः— फोडेन्ति जे हिअडउं अप्पणउं.

(२०२)

दृष्टेर्द्रेहिः—

एकमेकं जइवि जोएदि

हरि सुइठु सव्वायरेण ।

तो वि द्रेहि जहिं कहिंवि राही

को सवकइ संवरेवि दइठ-नयणा नेहिं पलुटा ॥

गाढस्य निश्चयः—

बिहवे कस्सु धिरतणउं जोव्वणि कस्सु मरइदु ।

सो लेखइउ पठाविअइ जो लगइ निचइदु ॥

असाधारणस्य सङ्कटलः—

कहिं ससहरु कहिं मयरहरु कहिं बरिहिणु कहिं मेहु ।

दूर-ठिआहंवि सज्जणहं होइ असइठलु नेहु ॥

कौतुकस्य कोडः—

कुञ्जरु अन्नहं तरुअरहं कुइडेण घलइ इत्थु ।

मणु पुणु एकहिं सत्तलइहिं जइ पुच्छह परमत्थु ॥

क्रोडायाः खेडः—

खेइडयं कयमम्हेहिं निच्छयं किं पयम्पट ।

अणुरत्ताउ भत्ताउ अम्हे मा चय सामिअ ॥

रम्यस्य रवणः—

सरिहिं न सरेहिं न सरवरेहिं नवि उज्जाण-वणेहिं ।

देस रवणणा होन्ति बढ निवसन्तेहिं सुअणेहिं ॥

अद्भुतस्य ढक्करिः—

हिअटा पइं एहु बोल्लिअओ महु अगइ सय-वार ॥

फुट्टिसु पिण पवसन्ति इउं भण्डय ढक्करि-सार ॥

हे सखीत्यस्य हेल्लिः-हेल्लि म शङ्कहि आलु.

पृथक्पृथगित्यस्य जुअंजुअः—

(२०३)

एवक कुडुल्ली पञ्चहिं रुखी तहं,
 पञ्चहं वि जुअंजुअ बुखी ।
 बहिणुए तं घरु कहि किँव नन्दउ,
 जेत्थु कुडुम्बउं अप्पण-छन्दउं ॥

मूढस्य नालिअ-बढौ-

जो पुणु मणि जि खसफसिहूअउ,
 चिन्तइ देइ न दम्मु न रुअउ ।
 रह-वस-भमिरु करगुललालिउ,
 घरहिं जि कोन्तु गुणइ सो नालिउ ॥

दिवेहिं विदत्तउं खाहि बढ.

नवस्य नवख:-नवखी कवि विस-गण्ठि.

अवस्कन्दस्य दडवड:-

चलेहिं चलन्तेहिं लोअणेहिं जे तइं दिट्ठा बालि ।
 तहिं मयरदय-दडवडउ पडइ अपूइ कालि ॥
 यदेइलुडु:-लुडु अग्वइ ववसाउ.

संबन्धिनः केर-तणौ-

गयउ सु केसरि पिअहु जलु निच्चिन्तइ हरिणाइं ।

जमु केरएं हुंकारडएं मुहहुं पडन्ति तृणाइं ॥

अह भग्ना अम्हहं तणा.

माभैषीरित्यस्य मग्भीसेति स्त्रीलिङ्गम्-

सत्यावत्यहं आलवणु साहुवि लोउ करेइ ।

आदन्नहं मग्भीसही जो सज्जणु सो देइ ॥

यद्यद् दृष्टं तत्तदित्यस्य जाइट्टिआ -

जइ रक्षसि जाइट्टिअए हिअढा मुख-सहाव ।

छोहें फुट्टणएण जिवैं घणा सहेसइ ताव ॥

(२०४)

१११०. हुहुरु-घुघादयः शब्द-चेष्टानुकरणयोः । ४. ४२३।

अपभ्रंशे हुहुरादयः शब्दानुकरणे घुघादयश्चेष्टानुकरणे
यथासंख्यं प्रयोक्तव्याः ।

मइं जाणिउं बुड्डीसु हउं पेम्म-द्रहि हुहुरुत्ति ।

नवरि अचिन्तिय संपडिय विप्पिय नाव झडत्ति ॥

आदिग्रहणात्—

खज्जइ नउ कसरक्केहिं पिज्जइ नउ घुण्टेहिं ।

एम्बइ होइ सुहच्छडी पिणं दिट्ठे नयणेहिं ॥

इत्यादि.

अज्जवि नाहु महुज्जि घरि सिद्धत्था वन्देइ ।

ताउंजि विरहु गवक्खेहिं मक्कडु-घुघिउ देइ ॥

आदिग्रहणात्—

सिरि जर-खण्डी लोअडी गलि मणियडा न वीस ।

तोवि गोठ्ठडा कराविआ मुद्धए उट्ठ-बईस ॥

इत्यादि ॥

११११. घइमादयोऽनर्थकाः । ४. ४२४ । अपभ्रंशे घइमित्याद-

यो निपाता अनर्थका प्रयुज्यन्ते ।

अम्मडि पच्छायावडा पिउ कलहिअउ विआलि ।

घइं विवरीरी बुद्धडी होइ विणासहो कालि ॥

आदिग्रहणात् खाइं इत्यादयः ॥

१११२. तादर्थ्ये केहिं-तेहिं-रेसि-रेसिं-तणेणाः । ४. ४२५

। अपभ्रंशे तादर्थ्ये द्योत्ये केहिं तेहिं रेसि रेसिं तणेण

इत्येते पञ्च निपाताः प्रयोक्तव्याः ।

ढोल्ला एह परिहासडी अइभन कवणहिं देसि ।

हउं झिज्जउं तउ केहिं पिअ तुहुं पुणु अन्नहि रेसि ॥

(२०५)

एवं तेहि रेसिमाबुदाहार्यौ. वडुचणहो तणेण ॥

१११३. पुनर्विनः स्वार्थे डुः । ४. ४२६ । अपभ्रंशे पुनर्विना
इत्येताभ्यां परः स्वार्थे डुः प्रत्ययो भवति ।
सुमरिज्जइ तं वल्लहउं जं वीसरइ मणाउं ।
जहिं पुणु सुमरणु जाउं गउ तहो नेहहो कइं नाउं ॥
विणु जुज्जे न वलाहुं ॥

१११४. अवश्यमो डे-डौ । ४. ४२७ । अपभ्रंशेऽवश्यमः स्वा-
र्थे डे ड इत्येतौ प्रत्ययौ भवतः ।
जिब्भिन्दिउ नायगु वसि करहु जसु अधिन्नइ अन्नइ ।
मूलि विणट्ठइ तुंविणिहे अवसें सुक्कइ पण्णइ ॥
अवस न सुअहिं सुहच्छिअहिं ॥

१११५. एकशसो डिः । ४. ४२८ । अपभ्रंशे एकशशब्दा-
त्स्वार्थे डिर्भवति ।
एक्कसि सील-कलंकिअहं देज्जहि पच्छित्ताइं ।
जो पुणु खण्डइ अणुदिअहु तसु पच्छित्तं काइं ॥

१११६. अ-डड-डुल्लाः-स्वार्थिक-क-लुक् च । ४. ४२९ ।
अपभ्रंशे नाम्नः परतः स्वार्थे अ डड डुल्ल इत्येते त्रयः
प्रत्यया भवन्ति, तत्संनियोगे स्वार्थे कप्रत्ययस्य लोपश्च ।
विरहानल-जाल-करालिअउ-पहिउ पन्थि जं दिट्ठउ ।
तं मेलवि सव्वहिं पन्थिअहिं सोजि किअउ अगिट्ठउ ॥
डड- महु कन्तहो वे दोसडा.
डुल्ल- एक्क कुडुल्ली पञ्चहिं रुडी ॥

१११७. योगजाश्चेषाम् । ४. ४३० । अपभ्रंशे अडडडुल्लानां
योगभेदेभ्यो ये जायन्ते डडअ इत्यादयः प्रत्ययास्तेपि

(२०६)

स्वार्थे प्रायो भवन्ति ।

डडअ- फोडेन्ति जे हिअडउं अप्पणउं, अत्र ' २६९.
किसलय-कालायस-हृदये यः ' इत्यादिना य लुक्.

डुल्लअ- चूडुल्लउ चुनीहोइसइ.

डुल्लडड—

सामि-पसाउ सलज्जु पिउ सीमा-संधिहिं वासु ।

पेक्खवि बाहु-बलुल्लड्डा धण मेरुलइ नीसासु ॥

अत्रामि ' १०१७. स्यादौ दीर्घ-ह्रस्वौ ' इति दीर्घः

एवं बाहु-बलुल्लडडउ, अत्र त्रयाणां योगः ॥

१११८. स्त्रियां तदन्ताड्डीः । ४. ४३१ । अपभ्रंशे स्त्रियां वर्त-

मानेभ्यः प्राक्तनसूत्रद्वप्रत्ययान्तेभ्यो ङीः प्रत्ययो भवति ।

पहिआ दिट्ठी गोरङ्गी दिट्ठी मग्गु निअन्न ।

अंससासेहिं कञ्चुआ तितुवाण करन्त ॥

एक्क कुडुल्ली पञ्चहिं रुद्धी ॥

१११९. आन्तान्ताड्डीः । ४. ४३२ । अपभ्रंशे स्त्रियां वर्तमाना-

दप्रत्ययान्तप्रत्ययान्तात् ङा प्रत्ययो भवति, ऊच्यपवादः ।

पिउ आइउ सुअ वत्तडी झुणि कन्नडइ पइट्ठ ।

तहो विरहहो नासन्तअहो धूलडिआवि न दिट्ठ ॥

११२०. अस्येदे । ४. ४३३ । अपभ्रंशे स्त्रियां वर्तमानस्य नाम्नो

योऽकारस्तस्य आकारे प्रत्यये परे इकारो भवति ।

धूलडिआवि न दिट्ठ.

स्त्रियामित्येव- झुणि कन्नडइ पइट्ठ ॥

११२१. युष्मद्देशेरोयस्य डारः । ४. ४३४ । अपभ्रंशे युष्मा-

दादिभ्यः परस्य ईयप्रत्ययस्य डार इत्यादेशो भवति ।

(२०७)

संदेसे कांइ तुहारेण जं संझहो न मिलिज्जइ ।
 सुइणन्तरि पिए पाणिण पिय पिआस किं छिज्जइ ॥
 दिक्खि अम्हारा कन्तु. बहिणि महारा कन्तु ॥

११२२. अतोडेतुलः । ४. ४३५ । अपभ्रंशे इदं किंयत्तदेतद्व्यः
 परस्य अतोः प्रत्ययस्य डेतुल इत्यादेशो भवति ।
 एत्तुलो. केत्तुलो. जेतुलो. तेत्तुलो. एत्तुलो. ॥

११२३. प्रस्य डेतुहे । ४. ४३६ । अपभ्रंशे सर्वादिः सप्तम्यन्ता
 त्परस्य प्रप्रत्ययस्य डेतुहे इत्यादेशो भवति ।
 एत्तुहे तेत्तुहे वारि घरि लच्छि विसण्डुल धाइ ।
 पिय-पम्भट्टव गोरही निच्चल कहिवि न ठाइ ॥

११२४. त्व-तलोः प्पणः । ४. ४३७ । अपभ्रंशे त्वतलोः प्र-
 त्यययोः प्पण इत्यादेशो भवति ।
 वड्डप्पणु परिपाविअइ.
 प्रायोऽधिकारात्- वडत्तणहो तणेण ॥

११२५. तव्यस्य इएव्वउं एव्वउं एवा । ४. ४३८ । अपभ्रंशे
 तव्यप्रत्ययस्य इएव्वउ एव्वउं एवा इत्येते त्रय आदेशा
 भवन्ति ।

एउ गृण्हेप्पिणु धुं मइं जइ मिउ उव्वारिज्जइ ।
 महु करिएव्वउं किपि णवि मरिएव्वउं पर देज्जइ ॥
 देसुच्चाढणु सिहि-कढणु घण-कुट्टणु जं लोइ ।
 भंजिट्टए अइरत्तिए सव्वु सहेव्वउं होइ ॥
 सोएवा पर वारिआ पुप्फवईहिं समाणु ।
 जग्गेवा पुणु को धरइ जइ सो वेउ पमाणु ॥

११२६. तव इ-इउ-इवि-अवयः । ४. ४३९ । अपभ्रंशे

(२०८)

क्त्वाप्रत्ययस्य इ इउ इवि अवि इत्येते चत्वार आदेशा
भवन्ति ।

हिअडा जइ वेरिअ घणा तो किं अग्नि चडाहुं ।

अम्हारिं बे हत्यडा जइ पुणु मारि मराहुं ॥

इउ-गय—घढ भज्जिउ जन्ति.

इवि—

रक्खइ सा विस-हारिणी बे कर चुम्बि वि जीउ ।

पडिबिम्बिअ - मुंजालु जलु जेहिं अढोहिउ पीउ ॥

अवि—

वाह विछोडवि जाहि तुहुं हउं तेवई को दोसु ।

हिअय-द्विउ जइ नीसरइ जाणउं मुञ्ज स रोसु ॥

११२७. एप्प्येप्पिप्पेव्वेविणवः । ४. ४४० । अपभ्रंशे क्त्वाप्र-
त्ययस्य एप्पि एप्पिणु एवि एविणु इत्येते चत्वार आदेशा
भवन्ति ।

जेप्पि असेसु कसाय-बलु देप्पिणु अभउ जयस्सु ।

लेवि महव्वय सिवु लहहिं झाएविणु तत्तस्सु ॥

पृथग्योग उत्तरार्धः ॥

११२८. तुम एवमणाणहमणहिं च । ४. ४४१ । अपभ्रंशे
तुमः प्रत्ययस्य एवम अण अणहम अणहिं इत्येते चत्वारः
चकारात् एप्पि एप्पिणु एवि एविणु इत्येते एवं चाष्टावादे-
शा भवन्ति ।

देवं दुक्करु निअउ-धणु करण न तउ पडिहाइ ।

एम्बइ सुहु भुञ्जणहं मणु पर भुञ्जणहिं न जाइ ॥

जेप्पि चएप्पिणु सयल धर लेविणु तवु पालेवि ।

विणु सन्ते तित्थेसरेण को सक्कइ भुवणेवि. ॥

(૨૦૯)

*૧૧૧૩. ગમેરેપ્પિણ્વેપ્પોરેલુગ્ વા ૧૪.૪૪૨। અપભ્રંશે ગમેર્ધાતોઃ
 પરયોરેપ્પિણુ એપ્પિ હત્યાદેશયોરેકારસ્ય લુગ્ ભવતિ વા ।
 ગમ્પિણુ વાનારસિર્હિ નર અહ ઉજ્જેણિર્હિ ગપ્પિ ।
 મુઆ પરાવર્હિ પરમ-પડ દિવ્વન્તરં મ જમ્પિ ॥
 પક્ષે—

ગક્ક ગમેપ્પિણુ જો મુઅઇ જો તિવ-તિત્થ ગમેપ્પિ ।
 કીલદિ તિદસાવામ-ગડ સો જમ-લોડ જિણેપ્પિ ॥

૧૧૧૪. તુનોણઅઃ । ૪. ૪૪૩ । અપભ્રંશે તુનઃ પ્રત્યયસ્ય અણઅ
 ઇત્યાદેશો ભવતિ ।
 હત્થિ મારણડ, લોડ બોલ્લણડ પઢહુ વજ્જણડ, સુણડ
 ભસણડ ॥

૧૧૧૫. ઇવાર્થે નં-નડ-નાઈ-નાવઈ-જણિ-જણવઃ । ૪.
 ૪૪૪ । અપભ્રંશે ઇવશબ્દસ્યાર્થે નં નડ નાઈ નાવઈ જણિ
 જણુ ઇત્યેતે ષટ્ ભવન્તિ ।

નં-નં મલ્લ-જુઝ્ઝુ સસિ-રાહુ કરહિ.

નડ—

રવિ-અત્થમણિ સમાડલેણ કણિટિ વિણ્ણુ ન છિણ્ણુ ।
 ચક્કેં સ્વણ્ણુ મુણાલિઅહે નડ જીવગલ્ણુ દિણ્ણુ ॥

નાઈ—

વલયાવલિ-નિવડણ-ભણ્ણ ધણ ઉહ્હબ્બુઅ જાઈ ।
 વલ્લહ-વિરહ-મહાદહો થાહ ગવેસઈ નાઈ ॥

નાવઈ—

પેક્કેવિણુ મુહુ જિણ-વરહો દીહર-નયણ સલોણુ ।

નાવઈ મુહુ-મચ્છર-ખરિડ જલણિ પવીસઈ લોણુ ॥

* સૂત્રાંક ૯૪૦ થી. ૮ અંક ઓચ્છા ગણવા. અને સૂત્રાંક ૧૦૭૦ થી.
 ૧૬ અંક ઓચ્છા ગણવાથી આ ૧૧૧૩નો અંક બરાબર જણાશે.

(२१०)

जणि—

चम्पय--कुसुमहो मज्झि सहि भसलु पइट्ठउ ।

सोहइ इन्दनीलु जणि कणइ बइट्ठउ ॥

जणु--निरुवम--रसु पिणं पिण्वि जणु ॥

१११६. लिङ्गमतन्त्रम् । ४. ४४५ । अपभ्रंशे लिङ्गमतन्त्रं व्य-
भिचारिमायो भवति ।

गय--कुम्भइं दारन्तु. अत्र पुलिङ्गस्य नपुंसकत्वम्.

अब्भा लग्गा डुङ्गरिहिं पहिउ रडन्तउ जाइ ।

जो एहा गिरि--गिलण--मणु सो किं धणहे धणाइ ॥

अत्र अब्भा इति नपुंसकस्य पुंस्त्वम्.

पाइ विलग्गी अन्त्रडी सिरु ल्हसिउ खन्धस्सु ।

तोवि कटारइ हत्थडउ बलि किज्जउं कन्तस्सु ॥

अत्र अन्त्रडो नपुंसकस्य स्त्रीत्वम्.

सिरि चडिआ खन्ति प्फलइं पुणु डालइं मोडन्ति ।

तोवि महइदुम सउणाहं अवराहिउ न करन्ति ॥

अत्र डालइं इत्यत्र स्त्रीलिङ्गस्य नपुंसकत्वम् ॥

१११७. शौरसेनीवत् । ४. ४४६ । अपभ्रंशे प्रायः शौरसेनी-
वत् कार्यं भवति ।

सीसि सेहरु खणु विणिम्मविदु खणु.

कण्ठि पालम्बु किदु रदिए विहिदु ।

खणु मुण्डमालिणं जं पणणं तं नमहु

कुसुम--दाम--कोदण्डु कामहो ॥

१११८ व्यत्ययश्च । ४. ४४७ । प्राकृतादिभाषालक्षणानां व्य-
त्ययश्च भवति ।यथा मागध्यां ' १७७. तिष्ठश्चिष्ठः ' इत्युक्तं तथा
प्राकृतपैशाचीशौरसेनीष्वपि भवति--चिष्ठदि. अपभ्रंशे

(२११)

रेफस्याधो वा लुगुक्तो मागध्यामपि भवति—शद-माणुश-
-मंश-भालके. कुम्भ-शहश्र-वशाहे शंचिदे इत्याद्यन्यदपि
द्रष्टव्यम्.

न केवलं भाषालक्षणानां त्याद्यादेशानामपि व्यत्ययो भव-
ति, ये वर्तमाने काले प्रसिद्धास्ते भूतेऽपि भवन्ति—अह
पेच्छइ रहु-तणओ, अथ प्रेक्षांचक्रे इत्यर्थः.

आभासइ रयणीअरे, आबभाषे रेजनीचरानित्यर्थः.
भूते प्रसिद्धा वर्तमानेपि—सोहिअ एस वण्ठो, शृणोत्येष
वण्ठ इत्यर्थः ॥

१११९. शेषं संस्कृतवत्सिद्धम् । ४. ४४८ । शेषं यदत्र प्राकृ-
तादिभाषासु अष्टमे नोक्तं तत्सप्ताध्यायीनिबद्धसंस्कृतवदे-
व सिद्धम् ।

हेट्ट-ट्टिय-सूर-निवारणाय छत्तं अहो इव वहन्ती ।

जयइ ससेसा वराह-सास-दूक्खुया पुहवी ॥

अत्र चतुर्थ्या आदेशो नोक्तः स च संस्कृतवदेव सिद्धः.

उक्तमपि क्वचित्संस्कृतवदेव भवति, यथा—प्राकृते उरसूश-
ब्दस्य सप्तम्येकवचनान्तस्य उरे उरम्मि इति प्रयोगौ भ-
वतस्तथा क्वचिदुरसीत्यपि भवति.

एवं—सिरे, सिरम्मि, सिरसि. सरे, सरम्मि, सरसि.

सिद्धग्रहणं मङ्गलार्थम्. ततो ह्यायुष्मच्छ्रोतृकताभ्युदयश्चेति ।

इत्याचार्य श्री हेमचन्द्रविरचितायां सिद्धहेमचन्द्राभि-

धानस्वोपज्ञशब्दानुशासनवृत्तावष्टमस्याध्यायस्य

चतुर्थः पादः समाप्तः ॥

(२१२)

॥ अष्टमोऽध्यायः ॥

समाप्ता चेयं सिद्धहेमचन्द्रशब्दानुशासनवृत्तिः प्रकाशिकानामेति ॥

आसीद्विशां पतिरमुद्रचतुःसमुद्र-

मुद्राङ्कितक्षितिभरक्षमबाहुदण्डः ।

श्रीमूलराज इति दुर्धरवैरकुम्भि-

कण्ठीरवः शुचिचुलुक्यकुलावतंसः ॥१॥

तस्यान्वये समजनि प्रबलप्रताप-

तिग्मद्युतिः क्षितिपतिर्जयसिंहदेवः ।

येन स्ववंशसवितर्यपरं सुधांशौ

श्रीसिद्धराज इति नाम निजं व्यलेखि ॥२॥

सम्यग् निषेव्य चतुरश्चतुरोऽप्युपायान्

जित्वोपभुज्य च भुवं चतुरब्धिकाञ्च्रीम् ।

विद्याचतुष्टयविनीतमतिर्जितात्मा

काष्ठामवाप पुरुषार्थचतुष्टये यः ॥३॥

तेनातिविस्तृतदुरागमविप्रकीर्ण-

शब्दानुशासनसमूहकदर्थितेन ।

अभ्यर्थितो निरवमं विधिवद्ब्रधत्त

शब्दानुशासनमिदं मुनिहेमचन्द्रः ॥४॥

ग्रन्थाग्रं २१८५ श्लोकाः ।

॥ श्री शुभं भवतु ॥

लेखक वाचकयोः शुभं कल्याणं भूयात् भवतु ।

(२१३)

अपभ्रंशभाषान्तर्गतदृष्टान्तीकृतदोधकानां वृत्तिः

१००१. 'ढोल्ला' नायकः श्यामलः, प्रिया चम्पकवर्णा, सुष-
र्णरेखा कषपट्टके दत्ता इव । विपरितरतावेतदुपमानं
संभाव्यते ॥

'ढोल्ला' -हे नायक ! मया त्वं वारितः, दीर्घं मानं
मा कुरु, निद्रया गमिष्यति रात्रिः, शीघ्रं भवति
[भविष्यति] प्रभातम् ॥

'विट्टीप'—हे पुत्रिके ! मया त्वं भणिता, मा कुरु
षक्रां दृष्टिम् । हे पुत्रिके ! सकर्णां भल्लिरिव इयम्
(तव दृष्टिः) मारयति हृदये प्रविष्टा ॥

'एह ति'— एते ते घोटकाः, एषा सा स्थली, एते ते
निशिता खङ्गाः, अत्र मनुष्यत्वं ज्ञायते, यो नैव बालयति
बल्लगाम् ॥

१००२. 'दशमुख'—दशमुखः भुवनभयंकरः तोषितशंकरः— पूजित
शंकरः निर्गतः रथचरे चटितः । 'णावइ' उत्प्रेक्ष्यते इत्यर्थः ।
चतुर्मुखं ब्रह्माणं षण्मुखं कार्तिकेयं ध्यात्वा एकस्मिन्
रावणे लगित्वा, कोऽर्थः ? एतद्द्वयमपि एकीकृत्य
रावणो घटितः निर्मितः दैवेन, दशमुखत्वात् इत्यर्थः ॥

१००३ 'अगळिय'— अगलितस्नेहाः निवृत्ता बलिता तेषाम्
योजनलक्षमपि यात्वा वर्षशतेनापि यो मिलति हेस-
खि ! सौख्यानां स पृष्ठगन्ता स्थानं तेषां प्राग्वर्त्तिता-
नामित्यर्थः ॥

'अङ्गहि'—अङ्गैरङ्गं न मिलितम्, हे सखि ! अधरेण अ-
धरो न प्राप्तः, प्रियस्य मुखकमलं पश्यन्त्या एवं सु-

१ अस्मिन् मनुष्यत्वं वर्तते, यः पूर्वं सैन्यं दृष्ट्वा स्वस्याश्व-
स्य बल्लगां नैव बालयति, न पश्चान्निवर्तत इत्यर्थः ॥

(२१४)

रतं समाप्तम् । अतिरसातिरेकात्संभोगात्पूर्वमेव द्राव
इति भावः ॥

१००४. 'जे महु'-ये मम दत्ता दिवसा दयितेन प्रयसता चलता
सता, तान् दिवसान् गणयन्त्यः ममाङ्गुल्यो जर्जरिता
नखेन । दयितोक्तदिनानां वारंवारमङ्गुलीपर्वभिर्गुणना-
दित्यर्थः ॥

१००५. 'सायरु'-सागरः तृणानि उपरि धरति, तले क्षिपति
रत्नानि । स्वामी सुभृत्यमपि परिहरति, सन्मानयति
खलान् दुर्जनान् ॥

१००६. 'गुणेहिं' गुणैर्न संपदः, परं कीर्त्तिर्भवतु । (जीवाः) फ-
लानि लिखितानि, ललाटपट्टिकायामिति गम्यते । भुञ्ज-
न्ति । दृष्टान्तयति-केसरी कपर्दिकामपि न लभते, ग-
जास्तु लक्ष्मैर्गृह्यन्ते ॥

१००७. 'वच्छहे'-जनो वृक्षात् फलानि गृह्णाति, कटुपल्ल-
वानि वर्जयति, तथापि महाद्रुमस्तान् पल्लवान् उत्सङ्गे
धरति, क इव ? यथा सुजनः कटुपल्लवप्रायानपि ज-
नान् धरति न तु तिरस्करोतीत्यर्थः ॥

१००८. 'दुरुड्ढाणे'-दूरोड्ढीनेन दूरगमनेन पतितः खलो दुर्ज्जन
आत्मानं जनं च मारयति । दृष्टान्तमाह-यथा गिरि-
शृङ्गेभ्यः पतिता शिला आत्मानमन्यमपि पतनस्थानस्थं
चूर्णीकरोतीत्यर्थः ॥

१००९. 'जो गुण'-य आत्मीयगुणान् गोपयति, परस्य गुणान्
प्रकटान् करोति, अहं तस्य कलियुगे दुर्लभस्य स्वजन-
स्य सज्जनस्य वा बलि-पूजां क्रिये?(करोमि) इति भावः ॥

१०१०. 'तणहं'-तृणानां तृतीया भङ्गी नापि नैव तृतीयः प्र-
कारोऽस्ति, तेन कारणेन अवटतटे कूपतटे वसन्ति ।

(२१५)

अथ यो जनस्तृणानि लगित्वा उत्तरति, अथ इति अथ वा तृणानि जनेन सह स्वयं मज्जन्ति । अन्योऽपि यः प्रकारद्वयं कर्तुकामो भवति स विषमस्थाने वसति । प्रकारद्वयं किं ? प्रियते शत्रून् वा जयति इति भावार्थः ॥

१०११. 'दइवु'—दैवं वने तरूणां पक्वफलानि शकुनीनां पक्षिणां घटयति, तत् सौख्यं वरम्, कर्णयोः प्रविष्टानि खलवचनानि सुखं नैवेत्यर्थः ॥

'धवलु'—धवलो वृषभः धौरेयो विषीदति विषादं करोति । किं कृत्वा ? स्वामिनो गुरुभारं प्रेक्ष्य । किं मनस्यचिन्तयत् ? इत्याह—अहं किं न योजितः ?, क्व ? द्वयोर्दिशोः, किं कृत्वा ? द्वौ खण्डौ कृत्वेत्यर्थः ॥

१०१२. 'गिरिहे'—निः सामान्यं सर्वोऽपि जनो गृहं मुक्त्वा गिरेः शिलातलं गृह्णाति, तरोः फलानि गृह्णाति, ततोऽपि मनुष्याणामरण्यं नो रोचते इत्यर्थः ॥

'तरुहुंवि'—मुनयोऽपि तरुभ्यो बलकलं परिधानं फलमशनं च क्रमेण लभन्ते, परं स्वामिभ्य इयदर्गलं इयदधिकं यदभृत्या आदरं गृह्णन्ति इत्यर्थः ॥

'अह-विरल'—अथ विरलप्रभावः तुच्छप्रभावः 'जि' एवार्थं कलियुगे धर्मः ॥

'दइए'—दयितेन प्रवसता ॥

१०१३ 'अग्गिण'—अग्निना जगदुष्णं भवति, तथा वातेन शीतलं भवति । यः पुनरग्निना शीतलस्तस्योष्णत्वं कथम् ? न कथमपीत्यर्थः ॥

'विप्पिअ-आरउ'—हे आर्य ! हे सखि ! विप्रियकारकोऽप्रियकारको यद्यपि प्रियः, तथापि तमानय, अग्नि-

(२१६)

ना दग्धं यद्यपि गृहं ततोऽपि तेनाग्निना सह कार्यं
भवेत् ॥

‘ पइति ’एते ते घोटकाः, एषा सा स्थली ॥

१०१५. ‘ जिवँ जिवँ ’-यथा यथा श्यामला स्त्री लोचनानां नि-
श्चितं वक्रत्वं शिक्षते, तथा तथा मन्मथो निजशरान्
खरप्रस्तरे-कठोरपाषाणे तीक्ष्णान् करोति इत्यर्थः ॥

१०१६. ‘ संगर-सपहिँ’-हे सखीति गम्यते, तं मदीयं कान्तं
पश्य, यः सङ्ग्रामशतेषु वर्ण्यते, अतिमत्तानां त्यक्ताङ्ग-
कुशानां गजानां कुम्भान् दारयन्तमित्यर्थः ॥

१०१७. ‘ तरुणिहो’-हे तरुण्यः ! ज्ञात्वा मां आत्मनो घातं
मा कुरुत ॥

१०१८. ‘ गुणहिँ ’-गुणैर्न सम्पत् परं कीर्तिर्भवतु ॥

‘ भाईरहिँ ’-भागीरथी यथा भरतस्येयमिति भारती,
तिहिँवि त्रिष्वेव मार्गेषु प्रवर्तते ॥

१०१९. ‘ अंगुलिउ ’-अङ्गुल्यो जर्जरिता नखेन ॥

‘ सुन्दर-सव्वङ्गाउ ’-सुन्दरं सर्वं अङ्गं यासां ताः सुन्द-
रसर्वाङ्गा विलासिन्यः स्त्रियः (ताः) पश्यतां पुरुषाणाम् ॥

१०२०. ‘ निअ-मुह-करहिँवि’-काचिन्मुग्धा स्त्री निजमुखकरैः-
निजमुखकिरणैरन्धकारे ‘ कर ’ हस्तं प्रतिप्रेक्षते पश्य-
ति । शशिमण्डलचन्द्रिकया-पूर्णशशाङ्कमण्डलकान्त्या दू-
रे दूरस्थे पदार्थे पुनः किं न पश्यति, अपि तु पश्यत्येव ॥
‘ जहिँ मरगय-कन्तिप संवलिअँ’-यथा मरकतरत्नका-
न्त्या मिश्रितम् ॥

१०२१. ‘ तुच्छ-मज्झहे तुच्छ-जम्पिरहे ’-तुच्छमध्यायाः, तु-
च्छजल्पनशिलायाः ।

‘ तुच्छच्छ-रोमावलिहे ’-तुच्छाच्छरोमावल्याः, तुच्छ-

(२१७)

तरहास्यायाः, प्रियवचनमलभमानायाः, तुच्छकायमन्म-
थनिवासायाः तुच्छकायत्वं भर्तुर्विरहात् । हे तुच्छराग !
तस्या नायिकायाः अन्यद्यत्तुच्छं तदाख्यातुं न याति,
' कटरि ' इत्याश्चर्ये येन कारणेन मुग्धायाः स्तनान्तरं
मनोवर्त्मनि न माति, स्तनयोरतिपीनत्वात् अन्तरस्या-
तितुच्छत्वं वर्णितम् इत्यर्थः ।

' फोडेन्ति । यौ स्तनौ आत्मीयं हृदयं स्फोटयतः.
तयोः परकीया घृणा-दया का स्यात् । हे लोकाः !
आत्मानं रक्षत, यतः कारणात् बालाया विषमौ स्तनौ
जातौ स्तः ॥

१०२२. ' भल्ला हुआ ' हे भगिनि ! इदं भव्यं भूतम्, यन्म-
दीयः कान्तो मारितः । यदि भग्नो गृहमैष्यत् तर्हि स-
खीभ्यो सखीनां मध्ये वा लज्जां प्राप्स्यम् ॥

१०२३. ' वायसु ' काकमुड्वाययन्त्या कयाचित् स्त्रिया सहसे-
ति प्रियो दृष्टः, इति हेतोः अर्द्धं बलयानामस्यां पृथि-
व्यां गतं, अर्द्धं स्फुटं, कथं तडत् इति यथा स्यात् ।
पतावता अर्द्धं व्रुटित्वा भूमौ पतितं, अर्द्धानि बलयानि
प्रटत् इति कृत्वा स्फुटितानि ॥

१०२४. ' कमलइ ' अलिकुलानि कमलानि मुक्त्वा करिगण्डानि
काङ्क्षन्ति । येषामसुलभं-दुर्लभमिषितुं ' भलि ' कदा-
ग्रहो भवति, ते दूरे नापि गणयन्ति ॥

१०२५. ' अन्नु जु तुच्छउ तहे धणहे ' तस्याः स्त्रिया अन्यत् यत्
तुच्छकमस्ति ॥

' भगुं देखिखवि ' निजसैन्यं भग्नकं शत्रोः सैन्यं
च विस्तृतकं दृष्ट्वा हे सखि ! प्रियस्य हस्ते खड्गः
द्वितीयादित्यौ शशिरेखा इव शोभते ॥

१०२६. ' जहां होन्तउ आगदो० ' यस्मात् भवन् आगतः, तस्मा

(२१८)

तु भवन् आगतः, कस्मात् भवन् आगतः ॥

१०२७. 'जइ तहो०' हे तिलत्तार ! तिलवन्निगन्धा तारा-कनीनिका यस्य स तस्य सम्बोधनम्, यदि तव स्नेहो मया सह नापि वुटितः, कस्मादहं त्वया वक्राभ्यां लोचनाभ्यां शतवारं विलोक्ये ॥

१०२८. 'जहिं कप्पिज्जइ०' यस्मिन् वाणेन वाणः कार्यते. खड्गेन खड्गः छिद्यते, तस्मिन् सङ्ग्रामे 'तेहइ' तादृशे स्थाने सुभटानां या घटा तासां निवहे अथवा भङ्गलक्षणे घडनिवहि वृक्षमूल समूहे : (?) कान्तो मार्गं प्रकाशयति ॥

'एक्कहिं अक्खिहिं० अक्किहिं गिम्ह०' तस्या मुग्धाया एकस्मिन्नक्षिणि श्रावणः, अन्यस्मिन्नक्षिणि भाद्रपदः, को भावः ? यथा एतौ द्वौ मासौ स्त्राविणौ तथाऽक्षिद्वयमपि अश्रुजलस्त्रावित्वात् मासद्वयतुल्यम् । महीतलस्त्रस्तरे भूतलसंस्तारके माधवो वसन्तः पल्लवमयत्वात् । गण्डस्थले शरत्, तस्याः काशकुसुमादिना पाण्डुत्वात् ।

अङ्गेषु ग्रीष्मः ताप बाहुल्यात् । सुखासिका तिलवने सुखासिका-सुखावस्थानं सा एव तिलवनं तस्मिन् मार्गशीर्षः, मार्गशीर्षे तिलवनानामुच्छेदः स्यात् तथा सुखावस्थानस्योच्छेदः । मुखपङ्कजे शिशिर आवासितः, यथा शिशिरे पङ्कजानां म्लानत्वं तथा मुखपङ्कजस्यापि । स्त्रीणां हि वियोगावस्थायामेतानि चिह्नानि स्युः तेनेत्युक्तम् युग्मम् ॥ 'हिअडा फुट्टि०' हे हृदय ! अटदिति कृत्वा स्फुट, कालक्षेपेन-कालविलम्बेन किम् ? । पश्यामि, हतविधिः 'पइं विणु' मया विना दुःखशतानि कुत्र स्थापयति ॥

१०२९. 'कन्तु महारउ०' हे हले ! हे सखि ! मदीयः कान्तो

(२१९)

निश्चयेन यस्मै रुष्यति तस्य स्थानकं स्फोटयति, कैः ?

अर्थैः द्रव्यैः ग्रन्थार्थैर्वा, शस्त्रैः, हस्तैरपि ॥

‘ जीविउ कासु० ’ जीवितं कस्य वल्लभं न स्यात्, धनं पुनः कस्येष्टं न स्यात्, विशिष्टो मनुजोऽवसरे पतिते द्वेऽपि जीवितधने तृणसमे गणयति ॥

१०३०. ‘ जहे केरउ० ’ यस्याः सम्बन्धी, तस्याः सम्बन्धी, कस्याः सम्बन्धी ।

१०३१. ‘ प्रङ्गणि चिट्ठदि० । गृहाङ्गणे यः नाथः तिष्ठति, सः रणे करोति युद्धादि. भ्रान्तिर्नास्ति ॥

‘तं बोलिलज्जइ जु निव्वहइ’तत् कथ्यते यत् निर्वाच्यते ।

१०३२. ‘ इमु कुलु० ’ इदं कुलं तव सम्बन्धि. इदं कुलं पश्य ॥

१०३३ ‘ एह कुमारी० ’ एषा कुमारी, एषः अहं नरः, एतन्मनोरथस्थानम्, इदृशं चिन्तयतां ‘ वढ ’ मूर्खाणां पश्चाद्विभातं-प्रभातं भवति ॥

१०३४ ‘ एइ ति घोडा० ’ एते ते घोडका एषा स्थली, एतान् पश्य ॥

१०३५. ‘ जइ पुच्छह० ’ काचित् स्त्री पथिकं प्रत्याह-यदि बृहन्ति गृहाणि पृच्छत, ततो बृहन्ति ‘ ओइ ’ अमूनि-प्रत्यक्षोपलभ्यमानानि गृहाणि वर्तन्ते । अथवा दानाद्यभिलाषीति शेषः, तथा कुटीरके विह्वलितजनाभ्युद्धरणं कान्तं पश्य ॥

१०३६. ‘ आयइं लोअहो० ’ लोकस्येमानि लोचनानि जातिं स्मरन्ति न भ्रान्ति-र्न सन्देहः । अप्रिये दृष्टे सति ‘ मउ-लिअहि ’ मुकुलितन्ति-मुकुलितानीषाचरन्ति, प्रिये दृष्टे सति विकसन्ति ॥

‘सोसउ म सोसउ०’ ‘च्चिअ’ निश्चयेन उदधिः शुष्यतु

(२२०)

मा शुष्यतु वा, तेन-समुद्रशोषणेन समुद्राशोषणेन वा ब-
डवानलस्य किं ? । यदिति-क्रियाविशेषणम्, यत् जले
ज्वलनो ज्वलति अनेन जलज्वलनेन तस्य बडवानलस्य
किं न पर्याप्तम् ? किं न स्मृतम्, अपि तु सर्वमेव ॥

‘ आयहो दड्डकलेवरहो० । अस्य दग्धकलेवरस्य यद्वा-
हितं तदेव सारम् । मरणानन्तरं त्विति शेषः, यदि
आच्छाद्यते स्थायते तदा कुथयति, अथ दह्यते तदा
क्षारो-भस्म स्यात् ॥

१०३७. ‘ साहुवि लोउ० ’ सर्वोऽपि लोकः ‘ तडप्फडइ ’ उ-
त्सुकीभवति । किमर्थम् ? वृद्धत्वस्यार्थम् । परं ‘ वड्ड-
प्पणु ’ वृद्धत्वं हस्तेन मुत्कलेन प्राप्यते । को भावः ?
जनैर्महत्त्वं तदा प्राप्यते चेद्दानादिगुणाः स्युः ॥

१०३८. ‘ जइ न सु आवइ० ’ हे दूति ? स यदि गृहं न ‘आ-
वइ’ आगच्छति, तर्हि तवाधोमुखं किम् ? । हे सखि !
यस्तव वचनं खण्डयति स मम प्रियो न भवति ॥

‘ कःइं न दूरे देक्खइ ’ किं न दूरे पश्यति ॥

‘ फोडिन्ति जे हिअडउं० ’ १०२१ वत् ॥

‘ सुपुरिस कङ्गुहे० ’ सुपुरुषाः कङ्गोः-धान्यविशेषस्य
अनुहरन्ते-सदृशा भवन्ति, भण कथय केन कार्येण ?
उच्यते, यथा यथा वृद्धत्वं लभन्ते, तथा तथा शिरसा
नमन्ति ॥

‘ जइ ससणेही० ’ कस्याश्चिद् भर्ता देशान्तरं गतोऽस्ति
स मेघं प्रत्याह-सा स्त्री यदि सस्नेहा भविष्यति तदा
मृता भविष्यति, मम विरहात् । अथ जीवति तर्हि
निःस्नेहा । द्वाभ्यां सस्नेहनिःस्नेहलक्षणप्रकाराभ्यां प्रिया
गतिका गता, तर्हि हे खलमेघ ! दुर्जनमेघ ! त्वं किं गर्जसि ॥

(२२१)

१०३९. 'ममरु म रुणञ्जुणि०' हे अमर ! त्वमरण्ये 'म रुणञ्जुणि'
शब्दं मा कुरु, तां दिशं विलोक्य मा रुदिहि, पुनः
सा मालति देशान्तरिता, यस्या वियोगे त्वं म्रियसे ॥

१०४०. 'तुम्हे तुम्हइं जाणइ०' ययम् जानीत युष्मान् पश्यतु ॥

१०४१. 'पइं मुक्काहं वि०' त्वया मुक्तानां 'विवरतरु' व-
यो विहंगमास्तैर्वरः विवरः एवंविधो वृक्षस्तस्य स-
म्बोधने हे विवरतरो ! अथवा हे वरतरो ! त्वया मु-
क्तानां पत्राणां पत्रत्वं न 'फिट्टइ' न याति, पुनर्यदि
कथमपि तव छाया-शोभा होज्ज-अभविष्यत् 'ता' ता-
वत् 'तेहिं पत्तेहिंति' तैः पत्रैरेव नान्यथा ॥

'महु हिअउं०' काचिन्नायिकाऽन्यासक्तं पतिं वक्ति
हे प्रिय ! मम हृदयं त्वया गृहीतमिति शेषः । तथा त्वं
गृहीतः । साऽप्यन्येनापि नटयते । हे प्रिय ! अहं किं
करोमि ? त्वं किं करोषि, ? मत्स्येन मत्स्यो गिल्यते ॥

'पइं मइं वेहिंवि०' त्वयि मयि च द्वयोरपि रणग-
तयोः को जयश्रियं तर्कयति अभिलषति । को यमगृ-
हिणीं केशैः 'लेप्पिणु' गृहीत्वा सुखं यथा स्यात्तथा
'थक्केइ' तिष्ठति, त्वं भण-कथय न कोऽपीत्यर्थः ॥

'पइं मेलन्ति हे०' काचित् स्त्री सारसान्योक्त्या स्वभ-
तिरं कथयति-हे सारस ! त्वां मुञ्चन्त्या मम मरणम्,
मां मुञ्चतस्तव मरणम् । यस्य यो दूरे स कृतान्तस्य य-
मस्य साध्यो भवति, मरणं प्राप्नोतीत्यर्थः ॥

१०४२. 'तुम्हेहिं अम्हेहिं०' युष्माभिरस्माभिर्नृकृतं तद् बहुक-
जनेन वृष्टम्, किं कृतम् ? तदाह-तत्तावन्मानः समर-
भरः एकक्षणेन निजित इत्यर्थः ॥

१०४३. 'तउ होन्तउ आगदो०' 'तउ' त्वत्तः 'होन्तउ' म-

(२२२)

धन-सन् आगतः 'तुभ्र' त्वतः भवन् आगतः । 'तु-
ज्झ' त्वत्तः ॥

'तउ गुण संपद्' महीमण्डलेऽन्ये जना यदि
उपेत्य- तव पाश्र्वे समागत्य तव गुणसंपदं शिक्षन्ते,
तव मर्ति शिक्षन्ते, 'तुभ्र' तव अनुत्तरां-प्रधानां
'खन्ति' क्षमां च, तदा वरमिति गम्यते इत्यर्थः ॥

१०४४. 'तुम्हहं होन्तउ आगदो, तुम्हहं केरउ धणु०' । 'तुम्हहं'
युष्मभ्यं भवन् सन् आगतः । युष्माकं
'केरउ' सम्बन्धि धनम् ॥

१०४६. 'तसु हउं कलियुगे दुल्लहहो०' कलियुगे दुर्लभस्य
तस्य नरस्याहम् ॥

१०४७. 'अम्हे थोया रिउ०' वयम् स्तोकाः रिपवो बहव इत्थं
कातरा भणन्ति । हे मुग्धे गगनतलं निभालय-विलो-
कय, कियन्तो जना ज्योत्स्नां कुर्वन्ति, एकश्चन्द्र एव ॥
'अम्बणु लाइवि जे०' । 'अम्बणु' ममत्वं लगयि-
त्वा केऽपि परकीयाः परवश्या ये पथिका अवश्यं न-
स्वपन्ति 'सुहच्छिअहि' सुखासिकायां-शय्यायाम् ।
यथा वयं तथा तेऽपि पथिकाः । एतावता यथा-
स्माकं शय्यायां स्वापो नास्ति तथा तेषामपि नास्ति,
वियोगित्वात् ॥

१०४८. 'मइ' जाणितुं पिअविरहिअहं० । 'हे प्रिये ! मया
ज्ञातं विरहितानां पुरुषाणां कापि धराऽवलम्बनं
भवति । कदा ? विकाले-सन्ध्याकाले । एतावता
विरहितानां नवरं-केवलं 'मिअंकुवि' भृगाङ्कोऽपि
तिह' तथा तपति. यथा 'खयगालि' क्षयकाले
कल्पान्तकाले 'दिणयरु' दिनकरः ॥

(२२३)

‘ पइं मई खेहिषि रण-गयहिं ० । १०४१ वत् ॥

‘ मई मेल्लन्तहो तुज्झु ० । ’ मां मुख्तस्तव मरणम् ॥

१०४९. ‘ तुम्हेहिं अम्हेहिं जं किअउ ० । ’ १०४२ वत् ॥

१०५०. महु होन्तउ गदो० मज्झु ० ‘ महु’ मत्तः भवन् आगतः, मत्त ॥

‘ महु कन्तहो वे दोसडा ० । ‘ हेल्लि ’ हे सखि ! मम कान्तस्य ‘ द्वौ दोषौ स्त’, अनर्थकं मा जल्प । कौ द्वौ दोषौ ? तदाह-एकस्तावत् दानं ददतः सतः ‘ पर ’ केवलमहमुद्धरिता, अपरस्तावत् युद्धयतः खड्गमुद्धरित-मिति निन्दास्तुतिरित्यर्थः ॥

‘ जइ भग्गा पारकडा ० । ’ हे सखि ! यदि परकीया भग्नास्ततो मम प्रियेण, अथास्माकं सम्बन्धिनश्चेद्भग्ना-स्ततस्तेन मम भर्त्रा मारितेनैवेत्यर्थः ।

१०५६. ‘ मुह-कवरि-बन्ध तहे ० ’ तस्या मुखकवरोबन्धौ वदनवेणीबन्धौ शोभां धरतः ‘ नं ’ उत्प्रेक्ष्यते शशिराहू मल्लयुद्धं कुरुतः । तस्याः कुरलाः-केशाः शोभन्ते, किं भूताः ? भ्रमरकुलतुलिताः-समानाः, ‘ नं ’ उत्प्रेक्ष्यते तिमिरडिम्भाः-अन्धकारबालका मिलित्वा क्रीडन्ति इत्यर्थः ॥

१०५४. ‘ वप्पीहा पिउ पिउ ० ’ हे चातक ! पिउ पिउ इति भणित्वा, स्त्रीपक्षे प्रियः प्रियः इति भणित्वा ‘ कित्तिउत्ति’ कियद्धारं न्वं ‘ रुअहि ’ रोदिषि । हे हताश ! तव जले-पानीये पुनर्मम वल्लभे-प्रिये ‘ बिहुंवि ’ द्वयोरपि आशा न पूरिता ॥

‘ वप्पीहा काई बोल्लिण्ण ० । ‘ वप्पीहा निग्भिण ’ हे निर्लज्ज चातक ! ‘ वारंवारं कथितेन किमस्ति । वि-मलजलेन सागरे भृते एकामपि धारां न लभसे इत्यर्थः ।

(२२४)

‘ आयहिं जम्महिं ० । ’ अस्मिन् जन्मनि अन्यस्मिन्नपि
मम गौरि-हे पार्वति ! ‘ सु ’ सः कान्तः दीयताम् !
मत्तानां गजानां त्यक्ताङ्कुशानां यो हसन् सन् अभ्येति
सन्मुखं याति ॥

१०५५. ‘ बलि अब्भत्थणि ० । ’ बलिराजस्य प्रार्थने सोऽपि
मधुमथनः नारायणः लघुकीभूतः, अतः ‘ जइ ’ यदि
वृद्धत्वं यूयमिच्छथ तदा दानं ददथ । ‘ म मग्गहु ’
मा मार्गयथ, कस्यापि पार्श्वे मार्गणं न कार्यमिति भावः ॥

१०५६. ‘ विहि विनडउ० । विधिर्नटतु, ग्रहाः पीडयन्तु, हे
प्रिये ! मा विषादं कुरु, वेषमिव सम्पदं कर्षयामि,
अथवा वेश्यामिव कर्षयामि, यथा वेश्या द्रव्येणाकर्ष्यते,
“ लुडु ” यदि व्यवसाय उद्यमोऽर्धति विद्यते (“अग्धइ”
राजते) तदा सम्पदः सुलभा इत्यर्थः ॥

१०५७. ‘ खग्ग-विसाहिउ० ’ हे प्रिये ! यस्मिन् देशे खड्गेनापि
साधितं लभामहे तस्मिन् देशे यामः, वयं रणदुर्भिक्षेण
भग्ना युद्धेन विना न वलामहे न रतिं प्राप्नुम इत्यर्थः ॥

१०५८. ‘ कुञ्जर सुमरि० । हे कुञ्जर ! मा स्मरं सल्लकीः, सर-
लान् दीर्घान् निःश्वासान् मा मुञ्च, विधिवशेन ये कवलाः
प्राप्तास्तान् चर, मा मानं मुञ्च इत्यर्थः ॥

“ भमरा एत्थु० । हे भ्रमर ! अत्रापि निम्बे तावत् कति
दिवसान् विलम्बस्व, यावत् घनपत्रवान् छायाबहुलः
कदम्बः प्रफुल्लति इत्यर्थः ॥

“ प्रिय एम्बहिं० । हे प्रिये ! इदानीं शल्यं कुन्तं करे
कुरु, त्वं करवालं मुञ्च, येन वराकाः कापालिका योगिनः
अभग्नं कपालं गृह्णन्ति ॥

१०५९. “ दिअहा जन्ति० । दिवसा वेगैर्यान्ति, मनोरथाः

(२२५)

पश्चात्पतन्ति, यदस्ति तन्मान्यते, कोऽर्थः-दीयते भुज्यते ।
भविष्यतीति कुर्वन् मा 'अच्छि' मा आस्व मा तिष्ठ इत्यर्थः ॥

१०६०. 'सन्ता भोग जु०' । यः सतो विद्यमानान् भोगान् परि-
हरति तस्य कान्तस्य बलि-पूजां क्रिये । यस्य शीर्षं
खल्वाटं तस्य दैवेनैव मुण्डितम्, को भाव ! यस्य भो-
गा न सन्ति स तु स्वयमेव त्यजति इत्यर्थः ॥

' बलि किज्जउं सुअणस्सु ' १००९ वत् ॥

१०६१. ' अइतुंगत्तणु जं थणहं० ' यत् स्तनानां अतितुङ्गत्वं
तच्छेदकं न तु लाभः । हे सखि ! यदि कथमपि वृ-
ट्विशेन कालविलम्बेन नाथोऽधरे प्रभवति, अन्यथा
न लगत्येष, स्तनयोरतितुङ्गत्वात् ॥

१०६२. ' इत्तउं ओप्पिणु० ' दुर्योधनोक्तिरियम्-शकुनिर्भीममात्रु-
ल इयद् उक्त्वा स्थितः, पुनर्दुःशासन उक्त्वा स्थितः,
अहं ततस्तर्हि जाने-यद्येष हरिर्ममाग्रे उक्त्वा तिष्ठति
इत्यर्थः ॥

१०६३. ' वुजइ. वुजिप्पि. वुजेप्पिणु । व्रजति. व्रजित्वा ॥

१०६४. ' प्रसदि ' पश्यति ॥

१०६५. ' पढ गृणहेप्पिणु व्रतु ' व्रतं गृहीत्वा पठ ॥

१०६६. ' जिँ तिवं० ' यथा तथा शशी तीक्ष्णायुधानि लात्वा
करान् यद्यतश्चिष्यत, ततो जगति गौर्याः चन्द्राननायाः
मुखकमलेन सह कामपि सदृशतामलप्स्यत इत्यर्थः ॥

' चूडुल्लउ चुण्णीहोइसइ० ' हे मुग्धे? कपोले निहितः
स्थापितः चूटकश्चूर्णीभविष्यति । किंभूतश्चूटकः ?
श्यासानलज्वालादग्धः । पुनः किंभूतः ? बाष्पसलिलसं-
सिक्त इत्यर्थः ॥

' अम्भडवंचिउ० ' द्वे पदे " अम्भड " अनुव्रज्य व-

(२२६)

ञ्चित्वा वञ्चितो वा यावत् “ पेम्मु ” स्नेहं कश्चित्पुमान् निर्वर्तयति, अथवा प्रेमशब्देन प्रिया वाच्या अभेदोपचारात्, यथा प्रेमवती तथा प्रेमापि प्रिया । प्रियमिति शेषः, तावत् सर्वाशनरिपु संभवश्चन्द्रः सर्वाशनो वैश्वानरः, तस्याग्ने रिपुः सागरः तस्मात् संभव उत्पत्तिर्यस्यासौ, एतावता चन्द्रः तस्य कराः किरणाः “ परिरिञ्चता ” प्रसृताः । एतावता चन्द्रोद्गमने उभयोः स्नेहवृद्धौ गमनागमनं जातम् ।

‘ हिअइ खुडुक्कइ० । गौरी स्त्री हृदये “ खुडुक्कइ ” शल्यायते । मेघो गगने गर्जति । वर्षारात्रे प्रवासिनां चलितानां पथिकानां विषमं संकटमेतदित्यर्थः ॥

‘ अम्मि पओहर० स्त्री कथयति—हे अम्ब ! मम पयोधरौ वज्रसमौ स्तः, यौ नित्यमेतस्य मम कान्तस्य सन्मुखौ तिष्ठतः । एतस्येति कस्य ? यस्याग्रे गजघटाः समराङ्गणे भङ्गक्त्वा यान्तीत्यर्थः ॥

‘ पुत्ते जाणं कवण गुणु०हु’ । जातेन पुत्रेण को गुणः, मृतेन पुत्रेण कोऽप्यगुणः । येन पुत्रेण सतेति गम्यते या पैतृकी भूमिरपरेणाक्रम्यते गृह्यत इत्यर्थः ॥

‘ तं तेत्तिउ जलु० ’ तत्तावज्जलम्, स तावन्मात्रो विस्तारः, परं-केवलं तृषाया निवारणं पलमपि नैव स्यादिति शेषः, असारः सन् शब्दायत इत्यर्थः ॥

१०६७. ‘ जं दिठुं सोभ-ग्गहणु० ’ यत्सोमग्रहणं दृष्टं तन्निःशङ्कं यथा स्यात्तथाऽसतीभिः स्त्रीभिर्हंसितः सोमः । हे राहो ! प्रियाणामभिष्टानां मनुष्याणां विश्वोभो वि. योगः तस्य “ गरु ” करं (तं करोतीति) मृगाङ्कं गिल गिल त्वं भक्षय भक्षय इत्यर्थः ॥

(२२७)

‘ अम्मीप सत्थावत्थेहिं० ’ हे अम्बिके ! हे मातः !
स्वस्थावस्थैः स्वस्थचितैः “ सुधि ” सुखेन मानोऽहं-
कारश्चिन्त्यते । परं प्रियेऽभिष्टे वृष्टे सति “हल्लोहलेण”
व्याकुलत्वेनात्मानं कः पुमान् “ चेअइ ” जानाति ॥

‘ सबधु करेप्पिणु० ’ शपथं कृत्वा मया कथितम्, परं
केवलं तस्य जन्म सफलम् । यस्य त्यागो न प्रभ्रष्टः—न
प्रमुषितः दानं न गतम् । यस्य चारभटी न प्रमुषिता
न भ्रष्टा शूरवृत्तिर्न गता । यस्य धर्मो न प्रमुषितो न प्र-
भ्रष्ट इत्यर्थः । अस्यापरा व्याख्या—“ मइ ” मया “ स-
बधु ” शपथं “ करेप्पिणु ” कृत्वा “ कधिदु ” क-
थितम्, “ तसु ” तस्य नरस्य “पर” परं “सभलु”
सफलं “ जम्मु ” जन्म । यस्य न “ चाउ ” अपव्य-
यो नास्ति । यस्य न “ चारहडि ” आरभटी—प्रकृति-
नास्ति, न च “ धम्मु ” धर्मः “ पम्हट्टउ ” प्रभ्रष्टः ॥
‘ गिलिगिलि राहु मयङ्कु ’ हे राहो ! मृगाङ्कं गिल
गिल त्वं भक्षय भक्षय ॥

एवमहिं अक्खिहिं सावणु० । १०२८ वत् ॥

‘ जइ केवई पावीसुं० ’ स्त्री कथयति—यदि कथंचित्
प्रियं प्राप्स्यामि तर्हि अकृतं कौतुकं करिष्यामि । यथा
नवे शरावे पानीयं सर्वाङ्गेण प्रविशति, तथा सर्वाङ्-
गेण प्रवेक्ष्यामीत्यर्थः ॥

‘ उअकणिआरु पफुल्लिअउ० ’ त्वं पश्य, कर्णिकारवृक्षः
प्रफुलितः, किम्भूतः ? काञ्चनकान्तिप्रकाशः । “ न ”
उत्प्रेक्ष्यते—गौरीवदननिजितः सन् वनवासं सेवते ॥

१०६८. ‘तसु पर सभलउ जम्मु’परं—केवलं तस्य जन्म सफलम् ॥

१०६९. ‘ जइ केवई पावीसु पिउ ’ १०६७ वत् ॥

(२२८)

‘ जइ भग्ना पारककडा० ’ हे सखि ! यदि परकीया भग्नास्ततो मम प्रियेण ॥

१०७० ‘ ब्राह्म महारिसि० ’ व्यासो महर्षिः एतद्भणति-यदि श्रुतिशास्त्रं प्रमाणं तर्हि मातृणां जननीनां चरणौ नमतां सतां दिवसे दिवसे गङ्गास्नानमित्यर्थः ॥

‘ वासेणवि भारह० ’ व्यासेनापि भारतस्तम्भे वद्धाः ॥

१०७१. ‘ अनउ० ’ अन्यायं कुर्वतः पुरुषस्य आपत्-विपत् आयाति । न्यायं कुर्वतः पुरुषस्य सम्पद् भवति ॥

१०७२. ‘ केम समप्पउ० ’ दुष्टो दिनः कथं समाप्यताम् । रात्रिः कथं भवति ‘ छुड्डु ’ शीघ्रम् । सोऽपि नववधूद-शनलालस एवंविधानिति शेषः, मनोरथान् वहतीत्यर्थः ॥

‘ ओ गोरी-मुह० ’ ओ सूचनायां गौरीमुखविनिर्जितो मृगाङ्गो वार्दले निलीनः । अन्योऽपि परिभूततनुः स निःशङ्कं कथं भ्रमतीत्यर्थः ॥

‘ बिम्बाहरि तणु० ’ हे श्रीआनन्द ! अथवा श्रीआनन्द शोभाकरं रदनव्रणं कथं स्थितम् ? कथमिति प्रश्ने । क्व बिम्बाधरे, कस्याः ? तन्व्याः स्त्रियाः । उत्तरं ददाति-‘जणु’ उत्प्रेक्ष्यते, प्रियेणाधरस्य निरुपमं रसं पीत्वा शेषरसस्य मुद्रा दत्तेत्यर्थः ॥

‘ भण सहि निहुअउं० ’ हे सखि मां प्रप्तिं निभृतं छन्नं यथा स्यात्तथा भण कथय, यदि त्वया प्रियः सदोषो वृष्टः । तस्यान्यतरस्य पक्षापतितं पार्श्वं स्थितं मम मनो यथा न जानाति भर्ता इति गम्यते, ममाग्रे तथा छन्नं वाच्यमित्यर्थः ॥

‘ जिवँ जिवँ० ’ १०१५ वत् ॥

‘ मइ जाणिउ० ’ १०४८ वत् ॥

(२२९)

१०७३. 'महं भणिअउ०' हे बलिराज ! मया त्वं भणितः,
कीदृग् मार्गेण एषः । बलिराह-यादृग् तादृग् न भव-
ति, रे मूर्ख ! ईदृग् स्वयं नारायण इत्यर्थः ॥
१०७५. 'जइ सो घडदि०' यदि स प्रजापतिः कुत्रापि शिक्षां
लात्वा यत्रापि तत्रापि जगति घटयति, तर्हि भण कथ-
य, तस्याः सादृश्यं को घटयतीत्यर्थः ॥
१०७६. 'केत्थुवि लेप्पिणु०' १०७५. वत् ॥
१०७७. 'जाम न निवडइ०' यावत् कुम्भतटे सिंहचपेटाचट-
त्कारो न निपतति, तावत् समस्तानां मदकलानां गजा-
नां पदे पदे ढक्का घाद्यते इत्यर्थः ॥
'तिलहं तिलत्तणु०' परं-केवलं तिलानां तिलत्वं ता-
वत्, यावत् स्नेहो न गलति ! स्नेहे प्रनष्टे त एव ति-
लाः तिलाद् भ्रष्टाः खला भवन्तीत्यर्थः ॥
'जामहिं विसमी०' यावज्जीवानां मध्ये विषमा कार्ये-
गतिरायाति तावदास्तामितरजनः, परं स्वजनोऽपि
अन्तरं ददाति पृष्ठं ददातीत्यर्थः ॥
१०७८. 'जेषडु अन्तरु०' यावन्मात्रं रावणरामयोरन्तरमस्ति,
तावन्मात्रं अन्तरं ग्रामपट्टणयोः समस्ति ॥
१०८०. 'जे मुग्गडा हराविआ०' ये तेषां परिवेषिताः ते
मुद्गाः हारिता मुधा जाताः, येषां 'अवरोप्पह' पर-
स्परं 'जोअन्ताहं' (पश्यताम्) युध्यतां सतां स्वा-
मी गञ्जितः पीडित इत्यर्थः ॥
१०८१. 'सुघे चिन्तिज्जइ माणु' सुखेन मानोऽहंकारश्चिन्त्यते ॥
'तसु हउं कलिजुगि दुल्लहहो' कलियुगे दुर्लभस्य त-
स्य नरस्याहम् ॥
१०८२. 'अन्नु जु तुच्छउं तहे धणहे' तस्या नायिकाया अन्य-

(२३०)

घत्तुच्छं (तदाख्यातुं न याति) ॥

‘ बलि किज्जउं सुअणस्सु ’ सज्जनस्य स्वजनस्य पूजां क्रिये (करोमि) ॥

‘ दइउ घडावइ षणि तरुहुं ’ १०११ वत् ॥

‘ तरुहुंवि वक्कलुं ’ १०१२ वत् ॥

‘ खग्ग-विसाहिउ जहि लहुहुं ’ १०५७ वत् ॥

‘ तणहं तइज्जी भंगी नविं ’ १०१० वत् ॥

१०८३. ‘ बम्भ ते विरलां ’ हे ब्रह्मन् ! ते केऽपि नरा विरलाः, ये ‘ सव्वंगल्लइल्लं ’ सर्वाङ्गैर्दक्षाः । ये वक्रास्ते वक्रकतरा अत्यर्थवक्रकाः । ये तु ऋजवस्ते बलीवर्हाः मूर्खा इत्यर्थः ॥

१०८५. ‘ अन्ने ते दीहरं अन्नु जि केस-कलावुं ’ ते दीर्घलोचने अन्य एव, अन्यदेव तद् भुजयुगलम्, सोऽन्यो घनस्तनभारः घनो-निविडः, तदन्यदेव मुखकमलम् । अन्य एव स केशपाशः प्रायः स विधिरन्य एव, येन सा नितम्बिनी घटिता । किम्भूता सा गुणलावण्यनिधिरित्यर्थः ॥

‘ प्राइव मुणिहंविं ’ प्रायो मुनोनामपि भ्रान्तिः, ‘ ते ’ तेन कारणेन मुनयो मणिकान् गणयन्ति । अक्षये निरामये परमपदे सिद्धिलक्षणे स्थाने यद्यापि लयं न लभन्ते अतः किं शून्यध्यानेनेत्यर्थः ॥

‘ अंसुजलें प्राइम्बं ’ हे सखि ! प्रायो गौर्या अश्रुजलेन नयनसरसी उद्बृते-उल्लसिते, तेनापरे नयनसरसी सम्मुखे प्रेषिते, परं-केवलं तिर्यग्घातं दत्त इत्यर्थः ॥

‘ एसी पिउ रुसेसुं ’ प्रिये पश्यति समागमिष्यति अहं रुषिष्यामि । रुष्टां मामनुनयति (भाषायाम्) मनावइ ।

(२३१)

प्रायो दयिता एतान् मनोरथान् दुष्करान् करोति, इष्ट-
काले समागमनादित्यर्थः ॥

१०८६. ' विरहानल-जाल० ' कोऽपि कविर्जले धूमं दृष्ट्वा
प्राह--कोऽपि पथिको विरहानलज्वालाकरालितः पीडितो
बुडित्वा स्थितोऽस्ति । अन्यथा शिशिरकाले शीत-
जलाद्धूमः कुत इत्यर्थः ॥

१०८७. ' महु कन्तहो० ' गोष्ठस्थितस्य मम कान्तस्य कुतः
कुटिरकाणि ज्वलन्ति । अथ रिपुरुधिरेण विध्यापयति,
अथात्मना येन न भ्रान्तिरित्यर्थः ॥

१०८८. ' जइ भग्गा पारक्कडा० ' १०२० वत् ॥

१०८९. ' प्रियसंगमि कउ० ' प्रियसङ्गमे कुतो निद्रा ? प्रियस्य
परोक्षस्य सप्तम्याः प्रिये परोक्षे सति कथं निद्रा ? । मया
द्वे अपि विनाशिते क्षयं नीते । द्वाभ्यां संयोगवियोगाभ्यां
निद्रा न, एवं न तथेत्यर्थः ॥

' गुणहि न संपय किति पर ' गुणैः न सम्पत्
परं कीर्तिः ॥

' कन्तु जु सीहहो० ' कान्तो यदि सिंहेन सहोपमीयते,
तदा मम मानः खण्डितः । सिंहो नीरक्षकान्-रक्ष-
पालरहितान् गजान् हन्ति । प्रियः पदरक्षैः समं-
पदातिरक्षैः सह गजान् रणे हन्ति । (सिंहादधिकपरा-
क्रमवान् मम कान्त इत्यर्थः) ।

' चंचलु जीविउ ध्रुवु० ' जीवितं चञ्चलम्, मरणं
ध्रुवम्, हे प्रिये ! रुध्यते कथम् ? । गोषणस्य दिवसो
दिव्यानि वर्षशतानि भविष्यति (दिवसो विरहेण दिव्य-
वर्षशततुल्यदीर्घो भविष्यति) इत्यर्थः ॥

' माणि पणट्ठइ जइ नः ' माने प्रनष्टे यदि तनुर्न

(२३२)

त्यज्यते, ततो देशस्त्यज्यते । परं दुर्जजनकरपल्लवैर्दर्श्य-
मानो मा भ्राम्य ।

“ लोणु विलिज्जइ पाणिपण० ” हे मेघ ! मा गज्जं,
लवणं-सामुद्रं पानीयेन विलीयते, ज्वालितो मेघो
गलति, अथ सकुटीरिका गौरी तिम्यते भीजइ (भाषा-
याम्) इत्यर्थः । द्वितीयप्रकारेण व्याख्या-अरि-अरे हे
खलमेघ हे दुर्जजनमेघ ! ‘ बालिउ ’ ज्वालितस्थं ‘ म
गज्जु ’ मा गज्जं । यतः गौर्याः ‘ लोणु ’ लावण्यं
पाणिपण-पानीयेन विलिज्जइ-विलीयते, ‘ सु ’-तत्
‘ झुम्पडी ’ कुटीरकं ‘ गलइ ’ गलति प्रक्योतति, गौरी-
नारी ‘ तिम्मइ ’ आर्त्तीभवति ॥

“ बिहवि पणहुइ वंकुडउ० ” विभवे प्रनष्टे सति
सामान्यो जनो लोकः प्रवृत्त्या भ्रिया वक्रीस्यात् । ‘ मणाउं ’
मनाक् ‘ ससित्ति ’ चन्द्रः ‘ महु ’ मम ‘ पियहो ’ प्रियस्य
अनुहरते सादृशं धत्ते नाग्यः कोऽपि । भाषार्थस्त्वयं
--यथा चन्द्रस्य तारका वक्रा भवन्ति, तथा मम प्रियस्य
मिर्द्धनस्य अन्ये जना वक्रा भवन्ति ॥

१०९०. ‘ किर खाइ न पिअइ० ’ ‘ किर ’ किल न खादति
न पिबति, न ददाति, धर्मे रूपकं न व्ययति,
इह कृपणो न जानाति--यथा यमस्य दूतः क्षणेन
प्रभवतीत्यर्थः ॥

‘ जाइज्जइ ’ तर्हि देसइइ० ’ तस्मिन् देशे ‘ जाइज्जइ ’
गम्यते, यत्र पियहो प्रियस्य ‘ पमाणु ’ प्रमाणं शुभाशु-
भादिस्वरूपं लभ्यते, ‘ जइ ’ यदि आगति तदा
प्रतिस्वरूपं ‘ आणिअइ ’ आनीयते, अथवा ‘ तं जि ’ तदेव
निर्वाणस्थानमाश्रीयते ॥

२३३

‘ दिशि दिशि गंगा-ण्हाणु’ १०७० वत ॥

‘ जउ पवसन्ते सहं न० ’ (कस्याश्चित् प्रोषितभर्तृका-
याः सखीं प्रत्युक्तिः)-यदि प्रवसता-प्रवासं कुर्वता प्रि-
येण सह न गता, अथ तस्य वियोगेन न मृता । तर्हि तस्य
सुभगजनस्य संदेशान् वदतीभिरस्माभिर्लज्यते इत्यर्थः ॥

‘ पत्तहे मेह पिअन्ति० ’ हे नाथ ! इतः-अस्मिन् पार्श्वे
मेघा जलं पिबन्ति । इतः अस्मिन् पार्श्वे वडवाग्निः
जलं ‘ आधट्टइ ’-आवर्तते शोषयति । त्वं पश्य सागर-
स्य ‘ गह्वीरिम ’ गम्भीरत्वम्, एकोऽपि कणिको वि-
न्दुमात्रमपि ‘ नाहिं ’ नहि ओहट्टइ हीनतां याति ॥

१०९१, ‘ पच्छइ होइ विहाणु, पम्बइ सुरउ समत्तु ’ पश्चाद् भ-
वति प्रभातम्, एवं सुरते समाप्तम् ॥

‘ जाउ म जन्तउ पल्लवह० ’ (कावित्) स्त्री कथयति-
याति तदा यातु, पल्लवं वस्त्राञ्चलं गृहीत्वा ‘ म जन्तउ ’
मा रक्षतु यातुः पुरुषस्य पत्युः, पश्यामि, अयं पनिः
कति पदानि दत्तं । पुनर्हृदये अहं ‘ जि ’ एवार्थे ति-
रिच्छि तिर्यग् भूता (भाषायाम्) आढी रही छउं । परं
केवलं प्रिय आढम्बराणि करोति ननु यास्यतित्यर्थः ॥

‘ हरि नच्चाविउ पङ्गणइ० ’ बलिदैत्येन नारायणः प्रां-
गणे नृत्यापितः (नर्तितः) विस्मये लोकः पातितः ।
इदानीं राधापयोधरयोः गोपाङ्गनापयोधरयोः यत्प्रति-
भाति तद्भवतु ॥

‘ साव-सलोणी गोरडी० ’ सर्वसलावण्या सर्वाङ्गकोमला
गौरी भामिनी ‘ नवखी ’ नवीना अभिनवा काऽपि वि-
षग्रन्थिः समस्ति । यस्य कण्ठे न लगति ‘ पच्छुलिउ ’
प्रत्युत स सुभटः स पुमान् ‘ मरइ ’ म्रियते । या

२३४

विषग्रन्थिः स्यात्सा कण्ठे चित्त्रा सती मारयति, इयं
गौरीरूपा विषग्रन्थिः कंठेऽलम्भा मारयतीत्यर्थः ॥

१०९२. 'मई वुत्तउं तुहुं धुरु०' हे धषउ हे वृषभ ! कसरेहिति-
दम्यैः कलो लडकैविंगुत्ताभारस्त्वया विना न चटति,
एवं किं विषादवान् किं विषादप्राप्तः, पुनः पूर्वं मयोक्तं
यत्वं-धुरु धुरं धरहिति धूर्भारमुत्पादयेत्यर्थः ॥

'मई वुत्तउं, जं मणु विक्खि न माइ' मया उक्तः,
यस्मिन् नो वर्त्मनि न माति ॥

१०९३. 'एक्कु कइअ हवि०' ह इति सम्बोधने, कदापि ना-
याति 'एक्कु' एष नरः, अन्यश्चेत्कदाचिदायाति 'तदा
वहिल्लउं-शीघ्रं याति, मित्तडा-हे मित्र मया यादृक् प्रि-
यः प्रमाणिअउ-अनुज्ञातः तादृग् त्वया खलु-निश्चये
नाहि-नहि ज्ञातः ॥

'जिधं सुपुरिस तिवै०' यथा यथा सत्पुरुषा बहवः स-
न्ति तथा 'घंघल्लइ' (भाषायाम्-जगडा) (जगट-
कानि) भवन्ति, यथा 'नइ' नद्यः तथा चलनानि, यथा
पर्वतास्तथा 'कोटरई'-(भाषायाम्) कीटराणि, हे
हृदय ! किं खिद्यसे ? ॥

'जे छड्डेविणु रयणनिहि०' ये शङ्खः रत्नाकरं समुद्रं
'छड्डेविणु'-त्यक्त्वा आत्मानं तटे क्षिपन्ति, तदा
तेषां शंखानां फुत्कुर्वाणाः सन्तः परं केषलं 'विट्ठालु'
अधमजना भ्रमन्ति ॥

'विधेहिं विडत्तउं खाहि०' हे 'वड' हे मूर्ख ! वै-
बाजितं खाद. 'मा संवित्ति' मा सञ्चय एकमपि ब्र-
ह्मम्, यतः किमपि तज्ज्ञं पतति, येन जन्म समाप्यते ॥

'फोडेन्ति जे हिअडउं अप्पणउं' १०२१ चत् ॥

२३५

‘ एकमेकं जह्वि जोपदि० ’ एकैकं अङ्गं यथा स्यादेवं
हरिं नारायणं यद्यपि सुष्ठु सर्वादरेण ‘ राही राधा
‘ जोपदि ’ विलोकयति, तथाऽपि ‘ दङ्गूनयणा नेहिति ’
बृद्धद्वष्टिरागस्नेहेन यस्मिन्नङ्गप्रदेशे कस्मिन्नङ्गप्रदेशे स्था-
पितां सतीं दृष्टिं संवरीतुं कः शक्नोति समर्थो भवति ॥
‘ विहवे कस्सु थिरत्तणउ० ’ विभवे द्रव्ये सति कस्य
स्थिरत्वं भवति, यौवने कस्य ‘ मरट्टु ’ अहंकारो
भवति । तथापि स एव लेखः प्रेष्यते यो ‘ निखट्टु ’
गाढं अन्वर्थं लगति ॥

‘ कहिं ससहरु कहिं मयरहरु० ’ कहिं ‘ क्व ससहरु-
शशधरश्चन्द्रः, क्व मकरधरः समुद्रः, क्व बहिः मयूरः
क्व मेघः, दूरस्थितानामपि सज्जनानां असङ्कलु-असा-
धारणो निरुपमः स्नेहो भवति ॥

‘ कुंजरुं अन्नहं तरुअरहं० ’ कुञ्जरोऽन्येषु तरुवरेषु कौतु-
केन हस्तं क्षिपति, मनः पुनरेकस्यां सल्लक्ष्याम्, यदि
पृच्छत परमार्थमित्यर्थः ॥

‘ खेडुयं कयमन्हेहि० ’ अस्माभिर्निश्चयं क्रीडा कृता.
किं प्रजल्पत ? (हे स्वामिन् !) अनुरक्तान् भक्तान्-
स्मान्मा त्यज ॥

‘ सरिहिं न सरेहि० ’ सरिद्धिर्नदीभिः सरोभिः
सरोधरैर्महतसरोभिर्नाप्युद्यानवनैः देशा रम्याः । हे
‘ वढ ’ मूर्ख ! निवसद्भिः स्वजनैर्देशा रम्या भवन्तीत्यर्थः ॥
‘ हिअडा पई पहु बोळिअओ० ’ हे हृदय ! त्वया
ममाग्रे शतवारं यथा स्यात्तथा पततोप्रक्तम्, प्रवसता प्रवासं
कुर्वता प्रियेण (सता) अहं स्फुटिष्यामि, हे ‘ भण्डय ’
निल्लंज ! हे ढक्करिसार ! हे हृतबल ! ॥

२३६

‘ हेल्लि म झंखहि आलु० ’ १०२० वत् ॥

‘ पक्क कुडुल्लो पंगहि० ’ एका कुटी शरीरं पञ्चभिरिन्द्रियै
रुद्धा, तेषां पञ्चानां पृथक् पृथक् बुद्धिः । हे भगिनि !
कथय तद्गृहं कथं नन्दतु, यत्र कुटुम्बमान्मछन्दकमित्यर्थः ॥

‘ जो पुणु मणि जि० ’ यः पुनर्मनस्येव खसफसिद्धअउ’
व्याकुलीभूतस्सन् चिन्तयति ब्रह्मं न ददाति न रूप-
कम् । स मूढो रतिवशेन भ्रमणशीलः सन् करामोल्ला-
लितं कुन्तं भल्लं गृहे एव गुणयति चालयतीत्यर्थः ॥

‘ दिवेहि विढसउं खाहि वढ० ’ १०९३ वत् ॥

‘ नवखी कवि विस गण्डि० ’ १०९१ वत् ॥

‘ चलेहि चलन्तेहि० ’ हे बालिके ! त्वया चलैश्चपलैश्च-
लमानैर्लौवनैर्ये नरा दुष्टाः, तेषां नराणां ‘ मयरद्धय ’
मकरध्वजस्य दडवड—अवस्कन्दं कटकं धाटी अपूर्णे
काले पततीत्यर्थः ॥

‘ छुडु अग्वइ ववसाउ० ’ १०५६ वत् ॥

‘ गयउ सु केसरि पिअहु० ’ स केसरी सिंहो गतः, हे
हरिणाः ’ यूयं निश्चिन्नास्सन्तो जलं पिबत, यस्य
सम्बन्धिना हुंकारेण युष्माकं मुखेभ्यस्तृणानि पतन्तीत्यर्थः ॥

‘ अह भग्गा अम्हहं तणा ’ १०५० वत् ॥

‘ सत्थावत्थइ आलवणु० ’ स्वस्थावस्थानां सुखिनां
पुरुषाणां आलपनं सर्वोऽपि लोकः करोति, परं आर्त्तानां
नराणां ‘ मा भैषीः ’ इति य आश्वासनां ददाति स
सज्जन इत्यर्थः ॥

‘ जइ रच्चसि जाइठ्ठिअप० ’ हे हृदय ! सुगन्धस्वभाव
यद्यद्बुद्धे तत्र तत्र यदि रक्तीभवसि, तदा प्रचुराणि दुःखानि
तव भविष्यन्ति । यथा स्फुटकेन स्फुटता द्विखण्डीभवता

२३७

एवंविधेन लोहेन घनस्तापः सञ्जाते ॥

१०९४. 'मई जाणिउं बुझीसु०' मया ज्ञातम्-अहं प्रेमब्रह्मे बुद्धि-
प्यामि । कथं 'हुहुरु' इति शब्दानुकरणं कृत्वा, नवरं
केवलं मया विप्रियनौः (भाषायाम्) वियोगवेडा
अचिन्तिता झटिति संपत्तिता-प्राप्तेत्यर्थः ॥

'खज्जइ नउ कसरक्केहि०' कसरकैः प्रियो न खाद्यते,
घुण्टकैर्न तु पीयते, 'एम्बइ' इत्थंभूतेऽपि नयनैः
लोचनैर्दृष्टेन प्रियेण सुखाशा भवतीत्यर्थः ॥

'अज्जवि नाहु महज्जि०' अद्यापि 'जि' पदार्थे नाथो
ममैव गृहे सिद्धार्थान् सर्वपान् वन्दते, अर्थाच्चलितुका-
मोऽस्ति, तावदेव 'गवक्खेहि' (गवाक्षेषु) विलो-
कनैः विरहो मर्कटवत् 'घुग्घिउ' चापल्यं दत्ते । ए-
तावता गवाक्षेषु मर्कटचेशं ददातीत्यर्थः ॥

'सिरि जर-खण्डी लोअडि०' शीर्षे 'जरखण्डी' जी-
र्णं 'लोअडी' लोमपटी कम्बलिका परिधानेऽस्ति ।
कण्ठे मणिकाः विशत्यनुमिता न सन्ति, 'तोवि' त-
थापि मुग्धया गोष्ठकाः गोष्ठपुरुषा गोपालाः गोष्ठं गो-
कुलं तत्र तिष्ठन्ति इति गोष्ठाः 'तात्स्थ्यात् तद्व्यप-
देशः'-इति न्यायाद्गोष्ठस्थाः पुरुषाः उत्थानोपवेशनं
चेशानुकरणं कारिताः ॥

१०९५. 'अम्मडि एक्खायावडा०' हे अम्ब ! पश्चात्तापो वर्त्तते, वि-
काले संध्यायां प्रियः कलहापितः (कलहितः) कलहयुक्तो
विहितः । विनाशस्य काले विपरीता बुद्धिर्भवतीत्यर्थः ॥

१०९६. 'ढोल्ला एह परिहासडी०' हे नायक ! एषा परिभा-
षा रीतिः 'अइभन' अत्यदभूता (कस्मिन् देशे) वर्-
त्तते इति शेषः हे प्रिये ! अहं तवकृते क्षयं प्राप्नोमि,

१६०

त्वं पुनरन्यस्यार्थे क्षीयसे इत्यर्थः ॥

‘ वड्डुत्तण्हो तणेण० ’ १०३७ वत् ॥

१०९७. ‘ सुमरिज्जइ तं वल्लहउं० ’ स वल्लभः स्मर्यते, यो वल्लभो विस्मरति मनाक् स्वल्पमपि स्त्रियाः ‘ जाउं ’ यदि स्मरणं अहं गतः, तस्य स्नेहस्य किं नाम न किञ्चिदित्यर्थः ॥

‘ विणु जुउझे न वलाहुं० ’ १०५७ वत् ।

१०९८. ‘ जिम्भिन्दिउ नायगु० ’ ‘ नायगु ’ हे नायक ! जिह्वेन्द्रियं वशीकुरु, । यस्य जिह्वेन्द्रियस्य अन्यानि इन्द्रियाणि अधीनानि सन्ति । अतो जिह्वेन्द्रियं वशीकुरु । यथा तुम्बिन्याः मूले विनष्टे सति अवश्यं पत्राणि शुष्पन्ति ॥ ‘ अवस न सुअहिं सुहक्खिअहिं० ’ १०४७ वत् ।

१०९९. ‘ पक्कसि सील-कलंकिअहं० ’ एकश एकवारं शीलं कलङ्कितं येषां ते शीलकलङ्किताः, तेषां शीलकलङ्कितानां आलोचनारूपाणि प्रायश्चित्तानि दीयन्ते । यः पुनरनुदिनं खण्डयति तस्य प्रायश्चित्तेन किमित्यर्थः ॥

११००. ‘ विरहानळ जाल-करालिअउ० ’ विरहामिज्वालाकरालितः सन् पथिकः पथि मार्गे वृष्टः, तत् तस्मात् सर्वैः पथिकैर्मिलित्वा स एव पथिकः ‘ अग्गिटुऊ ’ अग्निष्ठः कृतः ॥

‘ महुकन्तहो वे दोसडा० ’ १०५० वत् ॥

‘ एककुडुल्लो पञ्चहिं रुद्धि० ’ १०९३ वत् ॥

११०१. ‘ फोडिन्ति जे हिअउं अण्णउं० ’ १०३८ वत् ॥

‘ चूडुल्लउ चुन्नीहोइसइ० ’ १०६६ वत् ॥

‘ सामि-पसाउ सलज्जु० ’ स्वामिप्रसादः, सलज्जः प्रियः सीमासन्धौ वासः, बाहुबलं प्रेक्ष्य ‘ धण ’ इति

२३९

नायिका निःश्वासं मुञ्चतीत्यर्थः ॥

११०२. ' पडिआ दिट्ठी गोरडी० ' हे पथिक ! गौरी वृष्टा मयेति गम्यते, किं कुर्वन्ती वृष्टा ? मार्गं मार्गं ' निअन्त ' पश्यन्ती, पुनः किं कुर्वन्ती. अश्रूच्छ्वातैः कञ्चुकं तीमोद्धानं आत्र-शुष्कं कुर्वन्तीत्यर्थः ॥
११०३. पिउ आइउ सुअ वत्तडी० ' प्रिय ' आइउ ' आगतः इति वार्त्ता श्रुता, ध्वनिः कर्णे प्रविष्टः, तस्य विरहस्य वियोगस्य नश्यतो धूलिरपि न दृष्टेत्यर्थः ॥
११०५. ' संदेसें काइं तुहारेण० ' ' तुहारेण ' युष्मदीयेन सन्देशेन किमस्ति, संगतः संयोगे न मिल्यते यदि, तदा सन्देशेन किमस्ति । हे प्रिय ! स्वप्नान्तरे पीतेन पानीयेन पिपासा तृषा किं क्षीयते, ? अपि तु न तथैव ॥
' दिक्खि अम्हारा कन्तु० ' १०१६ वत् ॥
' बहिणि महारा कन्तु० ' १०२२ वत् ॥
११०७. ' एत्तहे तेत्तहे वारि० ' ' एत्तहे ' अत्र ' तेत्तहे ' तत्र द्वारे गृहे लक्ष्मी विसंस्थुला भवति, प्रियप्रभ्रष्टा गौरीव कुत्रापि निश्चला न तिष्ठति । एतावता यथा लक्ष्मी तथा प्रियप्रभ्रष्टा गौरी ॥
११०८. ' वडुप्पणु परिपासिअइ ' १०३७ वत् ॥
' वडुत्तणहो तणेण० ' १०३७ वत् ॥
११०९. ' एउ गृणहेप्पिणु धुं मइ० ' केनापि सिद्धपुरुषेण विद्या-सिद्धये नायिकां प्रति धनादिकं दत्त्वा भर्त्तरि प्रार्थिते सति नायिकाया उक्तिरियम्-एतद्गृहित्वा यदि मया प्रयि उन्नत्यते-त्यज्यते तर्हि मम कर्त्तव्यं किं ? किमपि नास्ति, परं-केवलं मर्त्तव्यमेव दीयते ॥
' देसुच्चाडणु सिहि-कडणु० ' देशोच्चाटनं देशपरित्यागः,

२४०

शिखिक्वथनं अग्नितापः, घनकुट्टनं यल्लोके वर्तते
तत्सर्वं मञ्जिष्ठयाऽतिरक्तया सोढव्यम् । पतायताऽतिर-
रक्तत्वं विरूपमित्यर्थः ॥

सोपवा परवारिआ० ' पुण्यवतीभिः स्त्रीभिः सार्द्धं
स्वापितव्यं परिवारितं निषिद्धमस्ति, जागृतव्यं पुनः
कः पुमान् धरति । यदि स्वापो निषिद्धः, तर्हि सुरतादि
कथं भवति, यदि स वेदः प्रमाणं भवति ॥

१११०. ' हिअडा जइ वेरिअ घणा० ' हे हृदय ! यदि वैरिणो
बहवः सन्ति, तर्हि अब्भे-अब्भे-आकाशे चटामः (आरो-
हामः), यदि अस्माकं द्वौ हस्तौ स्तः, तदा पुनर्मा-
यित्वा वयं प्रियामहे ॥

' गय-घड भज्जिउ जन्ति० ' १०६६ षत् ॥

' रक्खइ सा विसहारिणी० ' सां स्त्री विषहारिणी पानी-
यहारिणी तौ करौ हस्तौ चुम्बित्वा जीषितव्यं रक्षति,
यकाभ्यां प्रतिबिम्बितानि मुञ्जानि-तृणानि यत्र तज्जलं
अडोहिउत्ति-पीतम् ।

' बाह विछोडवि जाहि तुहुं० ' हे प्रिय ! बाहू विछोड्य
यथा त्वं यासि, तथाऽहमपि बाहू विछोड्य यामि, तदा
को दोषः ? । यदि मम हृदयस्थितस्त्वं विस्मरसि, तदाह-
मुज्जो भूपतिः सरोष इति जानामि ॥

११११. जेपि असेसु कसाय-बलु० ' अशेषं कषायबलं जित्वा
जगतोऽभयं दत्त्वा महाव्रतानि क्त्वा तत्त्वं ध्यात्वा
शिवं लभन्ते इत्यर्थः ॥

१११२. ' देव दुक्करु निअय-धणु० ' निजधनं दातुं दुष्करमस्ति,
तप कर्तुं मनो न प्रतिभाति, पयं दानं तपश्च विना
सुखं भोक्तुं मनः, परं भोक्तुं न यातीत्यर्थः ॥

२४१

‘ जेप्पि चपप्पिणु सयल० ’ शान्तिनाथतीर्थकरेण विना सकलां धरां जेतुं त्यक्तुं च तपो लातुं पालयितुं कः शक्नोतीत्यर्थः ॥

१११३. ‘ गंपिणु धाणारसिहि० ’ ये नरा वाराणस्यां गत्वाऽथ उज्जयिन्यां गत्वा मृतः ते परमं पदं प्राप्नुवन्ति, दिव्या-
न्तराणि तीर्थान्तराणि मा कथय ॥

‘ गंग गमेप्पिणु जो मुअइ० ’ यो गङ्गां गत्वा मृतः,
यश्च शीघ्रतीर्थं गत्वा मृतः, स त्रिदशावासं देवलोकं गतः
सन् क्रीडति, किं कृत्वा ? यमलोकं मरणं जित्वेत्यर्थः ॥

‘ हत्थि मारणउ, लोउ बोललणउ, पडहु वज्जणउ, सुणउ
भसणउ. ’ हस्ती मारणशीलः, लोकः कथनशीलः, पटहो
वादनशीलः, श्वा भवणशीलः ॥

१११५. ‘ रवि-अत्थमणि समाउलेण ’ सूर्यास्तमने समाकुलेन
चक्रवाकेन कण्ठे वितीर्णं दत्तं स्थापितं सन् मृणालि-
कायाः कमलिन्याः खण्डं न छिन्नं न भक्षितम्, ‘ नउ ’
उत्प्रेक्ष्यते-जीवस्य निर्गच्छतोऽर्गला दत्ता ॥

‘ बलयावलि-निबडण-भरण० ’ नायिका बलयावलिनि-
पतनभयेन उद्ध्वभुजा याति । ‘ नाइ ’ उत्प्रेक्ष्यते-बलभ-
विरहमहाहृदस्य स्तार्धं गवेषयतीत्यर्थः ॥

‘ पेक्खेविणु मुहु जिण-वरहो० ’ ‘ नावइ ’ उत्प्रेक्ष्यते-
गुरुमत्सरभृतं लवणं ज्वलने प्रविशति, किं कृत्वा ?
जिनवरस्य दीर्घनयनं सलवणं सलावण्यं मुखं प्रेक्ष्येत्यर्थः ॥

‘ चम्पय-कुसुमहो मज्झि० ’ चम्पककुसुमस्य मध्ये भ्रमरः
प्रविष्टः, ‘ जणि ’ उत्प्रेक्ष्यते कनके उपविष्टं इन्द्रनीलरत्नं
शोभते इत्यर्थः ॥

१११६. ‘ अळभा लग्गा डुंगरिहि० ’ पर्वतेषु अन्नाणि-मेघा लम्बाः, (

२४२

पथिको रटन याति, उत्तरार्द्धेन रुदनकारणमाह-यो मेघो
गिरिगिलनमनाः स ईदृक् किं नायिकाया धनानीच्छति ?
तान् रक्षतीति भावार्थः ॥

‘ पाद् विठग्नी अंघ्रिणी० ’ अत्र पादविष्णुमान्त्रं, शिरः
(स्कन्धयोः) स्कन्धं इतिहस्तितं (अस्तं) पतितं, ततोऽपि
हस्तः क्षुरिकायां, अहं कान्तसात्मानं बद्धिं किये इत्यर्थः ॥
‘ सिरि चडिआ खन्ति एफ० इ० ’ शिरसि चटिताः
फलानि खादन्ति, पुनः शाखां मोदयन्ति, तथापि महा-
द्रुमाः शकुनीनामपरार्धं न कुर्वन्तीत्यर्थः ॥

१११७. ‘ सीसि सेहरु खणु त्रिणिम्मविदु० ’ कामस्य कुसुमदाम-
कोदण्डं प्रणयेन स्नेहेन नमत, तर्कि ? यत् धनुः रत्या
कामनायां क्षणं शीर्षं शेखरो विनिर्माणितः, यत्क्षणं कण्ठे
हरः प्रालम्बः कृतः, यत्क्षणं मुण्डमालिकायां मस्तके
विहितम् ॥

१११८. ‘ शब्दमाणुशमंशभालके कुम्भशहश्च वशाहे शंविदे स्त्रियाः
शतमनुष्यमांसभारकः एवंविधः कुम्भसहस्रः सञ्चितः ॥

१११९. ‘ हेदु-द्विय-र-निवारणाय ’ अधःस्थितसूर्यात्पनिषा-
रणाय सशेषा वराहश्वासदूरोत्खाता पृथ्वीं छत्रं अध इव
बहन्ती एवंविधा जयति ॥

॥ इति श्री हैमव्याकरणप्राकृतवृत्तिगतदोधकार्थः समाप्तः ॥



श्रीहेमचन्द्राचार्य ग्रन्थावली.

—: तरफथी प्रसिद्ध थयेलां पुस्तको :—



पुस्तकोलुं नाम.	किंमत.
१ दोधकवृत्ति.	०-३-०
२ सिद्धदूत.	०-२-०
३ वसुदेवहिण्डीसार.	०-२-०
४ नयप्रकाशस्तव	०-३-०
५ न्यायावतार.	०-८-०
६ वेदांकुश.	०-६-०
७ मण्डनग्रन्थसङ्ग्रह भाग १.	०-१२-०
८ मण्डनग्रन्थसङ्ग्रह भाग २.	०-७-०
९ तिलकमञ्जरी (संस्कृत पद्यबन्ध)	०-८-०
१० तिलकमञ्जरी (भाषान्तर)	१-८-०
११ अनेकान्तवादप्रवेश.	०-५-०
१२ चतुर्विंशतिप्रबन्ध,	१-०-०
१३ कर्मग्रन्थ भाग १.	०-८-०
१४ महार्णवन्यास प्रथमपाद.	०-१२-०
१५ धर्मपरीक्षा.	१-८-०
१६ प्राकृतव्याकरण.	१-०-०

प्रेसमां छपातां पुस्तको.

जीवानुशासन.

कामदेवनृपकथा.



श्रीकलससागरसूरी ज्ञानमंदिर
श्रीमहावीर जैन आराधना केन्द्र
लखनऊ (गोधूमनगर) वि. 323004

Serving JinShasan



094240

gyanmandir@kobatirth.org

